



АРХАНГЕЛЬСКИЙ ГОСУДАРСТВЕННЫЙ
МНОГОПРОФИЛЬНЫЙ КОЛЛЕДЖ

МИНИСТЕРСТВО ОБРАЗОВАНИЯ АРХАНГЕЛЬСКОЙ ОБЛАСТИ
государственное бюджетное профессиональное образовательное учреждение
Архангельской области «Архангельский государственный многопрофильный колледж»

БП.07 ИСТОРИЯ

РАЗДЕЛ 5. РОССИЯ в 1918-1941 гг.

ТЕМА ЗАНЯТИЯ: АРХАНГЕЛЬСКИЙ СЕВЕР В 20-е-30-е гг. XX в.

Содержание лекции

1. Развитие Архангельской губернии
2. Создание ГУЛАГа
3. Соловецкий лагерь особого назначения (СЛОН)

Развитие Архангельской губернии/области в 1920-30-е годы происходит в русле преобразований всей страны: индустриализация, коллективизация и труд узников концентрационных лагерей.



Мезенский лесопильный завод, 1930 год

Несмотря на смену власти, основа экономической идеологии остаётся привязанной к лесу. К середине 1920-х годов работает 28 лесопильных заводов, выдающих объёмы продукции дореволюционного времени. Трест «Северолес» объединяет весь лесопромышленный комплекс и обслуживающую его транспортную инфраструктуру и добивается подписания торгового соглашения с Англией.



Архангельск, 1930 год

Ленин реализует «возможность правильно заготовить лесной товар и вывезти его в гигантских размерах», чтобы закупать за границей необходимые стране «паровозы, машины, электрические аппараты».

Новое административно-территориальное деление страны для нас подчинено необходимости продолжения лесного экспорта. В Северный край с центром в Архангельске, помимо бывшей Архангельской губернии, входят современные Вологодская, Кировская области, Республика Коми. Эти новые районы заготавливают лес – архангельские, онежские и мезенские лесозаводы его пилят.

По заказу Северолеса молодой учёный Иван Мелехов в Архангельском лесотехническом институте исследует технические свойства северной сосны. Он опровергает распространившуюся в Европе точку зрения о низком качестве архангельского леса, напротив, демонстрируя его качество. В среде специалистов работа производит фурор, это обеспечивает стабильный интерес международных покупателей к северной экспортной древесине.

Строительство новых промышленных и транспортных объектов в эти годы неразрывно связано с использованием труда заключённых системы ГУЛАГ.

ГУЛАГ стал в некотором смысле квинтэссенцией Советского Союза. Как в лагерях, так и за их пределами царил один и тот же подневольный труд, одна и та же бессмысленная бюрократия, коррупция и злобное пренебрежение человеческими жизнями. Даже на лагерном жаргоне внешний мир часто называли «большой зоной» — более обширной, но не такой смертоносной, как «малая зона». Надзиратели были жестокими, тюрьмы — мерзкими, люди работали в неволе из-под палки. Существование заключённых было ужасным и невыносимым, а смертность среди них значительной. В ГУЛАГе отразились нормы тогдашнего общества. В определённые годы жизнь в СССР была в целом ужасной, невыносимой, бесчеловечной, а смертность была высокой не только в лагерях, но и «на воле».

В Архангельской губернии трудовые лагеря возникают начиная с 1919 года: под Архангельском, в Холмогорах, в Пертоминске, зачастую на местах лагерей интервентов.

В 1923 году принимается решение построить новый лагерь на Соловецких островах. Имущество закрытого в 1920 году Соловецкого монастыря передаётся Соловецкому лагерю принудительных работ особого назначения, возводятся бараки. В лагере постоянно находится до 72 тысяч политических и уголовных заключённых, но после голода начала 1930-х годов лагерь расформируют.

2.Создание ГУЛАГа

После захвата власти большевиками резонным стал вопрос о борьбе с теми, кто новую власть принимать не хотел. Ленин, как и его последователи, считал, что коммунистическая революция порождает политических преступников нового вида — классовых. Воров и убийц теоретик относил к жертвам буржуазного произвола и эксплуатации. Именно эта концепция разделения заключённых сыграла важнейшую роль в становлении ГУЛАГа. Если в первые годы после Октябрьской революции всех преступников помещали в общие тюрьмы, то уже после начала «красного террора» — реакции партии на антибольшевистские выступления и покушение на советского лидера — стала очевидна необходимость отделения и особого надзора над политическими заключёнными. К тому же в первые годы советской власти в стране царил такой хаос, что надлежащего контроля за арестованными в тюрьмах попросту не было.

«Красный террор» был главным методом удержания власти большевиками, в то время как концентрационные лагеря для классовых врагов стали главным методом «красного террора». К концу 1920 года в стране насчитывалось уже более 100 таких лагерей. Тогда режим в них был ещё далёк от того, что в 1930-е годы создал Сталин.

«Красный террор» — карательные меры против врагов революции. Аресты, убийства классовых врагов: священников, белогвардейцев, дворян и помещиков, кулаков и казаков. Идеологом политики террора был основатель и руководитель ВЧК Феликс Дзержинский.

К концу Гражданской войны в стране начала складываться организационная система из доселе размытых понятий «тюрьма» и «трудовой лагерь». Тюрьмы отошли в ведомство наркомата юстиций, а позднее наркомата внутренних дел и стали классическими в широком понимании местами заключения. Одновременно с этим ВЧК, позже ставшее ГПУ, после ОГПУ и наконец превратившееся в КГБ, ведала системой особых лагерей. Режим в них был строже, наказания суровее. Эти лагеря находились вне юрисдикции других советских ведомств, а потому были как бы невидимы для общественности. Когда две эти системы — тюремную и лагерную — объединили, за основу взяли ту, что принадлежала ВЧК.

Помимо священников, царских чиновников, коммерсантов и прочих неугодных большевикам элементам в тюрьмах находились и другие политические заключённые — анархисты, левые и правые эсеры и меньшевики. Этим арестованным, закалённым в царских ссылках и тюрьмах, было сложнее контролировать: они устраивали голодовки, умели морально воздействовать на надзирателей, умудрялись настроить связь с внешним миром. За содержащихся в тюрьмах социалистов вступался, например, французский писатель Ромен Роллан. Подобная дурная слава не нравилась молодому советскому режиму, ожидавшему коммунистические революции в буржуазных странах Европы. Заключённых стали делить на группы и отправлять подальше: в Холмогорский лагерь под Архангельском, в Западную Сибирь и в бывший монастырь в Пертоминске. Но даже оттуда заключённые умудрялись отправлять жалобы европей-

ским товарищам. Тогда ВЧК приняла решение отправить «порочные элементы» ещё дальше — на Соловки.

3.Соловецкий лагерь особого назначения (СЛОН)

Монастырь, основанный в 15-м веке, уже в следующем столетии имел за своими стенами особую тюрьму, в которой содержались ретивые еретики и опальные дворяне. С середины 19-го века там отбывали наказание уже только провинившиеся служители церкви. С 1920 года монастырь закрыли, большевики провели в нём ревизию, конфисковали имущество братии и организовали трудовой лагерь. В октябре 1923 года правительство поручило передать монастырские здания в ведение ОГПУ наряду с бывшими монастырями в Холмогорах и Пертоминске. Так возник первый советский трудовой лагерь ГУЛАГа — Соловецкий лагерь особого назначения (СЛОН).

Первыми заключёнными СЛОН были политические, переведённые из тюрем Москвы, Петрограда и других лагерей Севера. Поначалу жилось вполне вольготно: не заставляли работать, а условия жизни после застенков Лубянки казались хорошими. Вскоре лагерь стали наполнять и другими заключёнными: белыми офицерами, кронштадтскими матросами-бунтарями, дворянами и прочими «врагами революции». Задачей лагеря было перевоспитание политических, при этом предполагалась самокупаемость единственного на тот момент ведомственного лагеря ОГПУ.

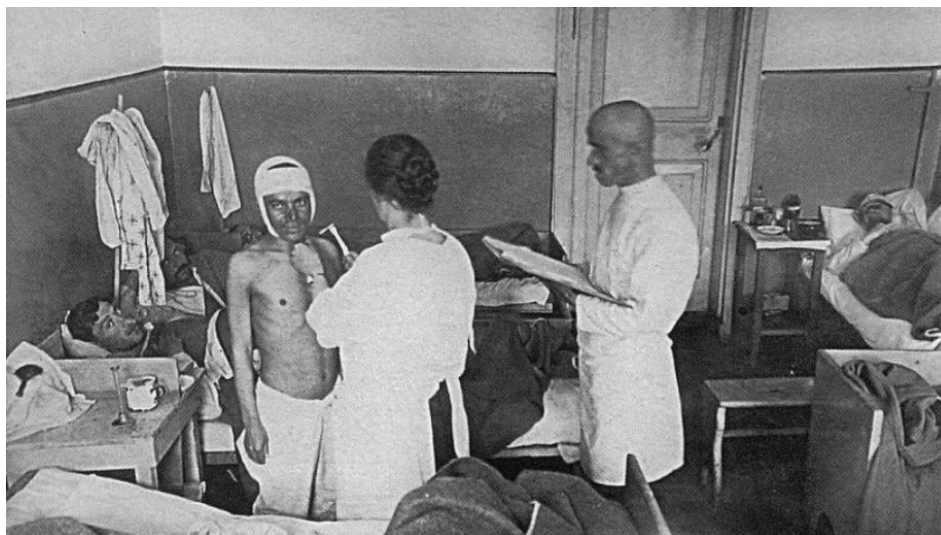

Лазарет Соловецкого лагеря. Утренний обход врача.

О том, в каких условиях содержались узники, можно судить по воспоминаниям тех, кому удалось пройти испытание советской (или как говорили на архипелаге «соловецкой») карательной системы. Условия жизни в бывших церквях и кельях были тяжёлыми: арестованных донимали клопы и вши, непосильный труд, плохое питание и антисанитария приводили к болезням, прежде всего тифу. Заключённые были жертвами жестоких истязаний: соловецкие надзиратели регулярно оставляли связанных людей зимой в одном белье на колокольне, заставляли сидеть без движения по 18 часов на узких скамьях, гоняли голыми в баню по морозу, привязывали летом без одежды к дереву в ожидании, пока тучи комаров искусают арестованного до обморока.

Работали заключённые в основном на лесозаготовках. Для молодой страны экспорт леса был одной из немногих возможностей получить валюту для последующей индустриализации. К концу 1920-х стало ясно, что главной задачей лагерей должно стать не перевоспитание, а извлечение прибыли. В 1930-м году опыт Соловецкого лагеря привёл партию к решению

о создании общегосударственной системы ГУЛАГ. Та структура, что была создана на архипелаге, стала образцом, который в 1930-х годах был воспроизведён и размножен по всему СССР.



Соловецкий монастырь