

ПРОФЕССИОНАЛЬНЫЙ
УХОД ЗА
СОБАКОЙ
В ДОМАШНИХ УСЛОВИЯХ



Питер Янг

Уход за различными
типами шерсти

Профессиональные
приемы, советы
и рекомендации

Пошаговые фото-
инструкции





Питер Янг

ПРОФЕССИОНАЛЬНЫЙ
УХОД ЗА
СОБАКОЙ
В ДОМАШНИХ УСЛОВИЯХ



Уход за различными
типами шерсти



Профессиональные
приемы, советы
и рекомендации



Пошаговые
фотоинструкции



ЭКСМО
МОСКВА

УДК 636.7
ББК 46.73
Я 60

Grooming Your Dog
Peter Young
Published by Interpet Publishing
© 2010 Interpet Publishing.
All rights reserved

Янг П.

Я 60 Профессиональный уход за собакой в домашних условиях / Питер Янг ; [пер. с англ. Ю. Н. Михайловой]. — М. : Эксмо, 2013. — 168 с. : ил.

ISBN 978-5-699-53250-6

Правильный и регулярный уход — залог здоровья вашего питомца. Груминг требуется не только выставочным животным — каждому владельцу собаки необходимо ухаживать за кожей питомца, правильно купать его, сушить и ухаживать за когтями.

Профессиональный уход за собакой в домашних условиях возможен. Для этого потребуются лишь несколько инструментов и немного практики. Не обязательно быть специалистом по грумингу — прочитав эту книгу, вы без труда освоите базовые навыки и определите, что нужно именно вашей собаке. Пошаговые фотоинструкции, а также рекомендации профессионалов позволят быстро и без труда освоить все необходимые приемы.

Автор книги — Питер Янг — победитель чемпионата мира по грумингу, «Лучший грумер года Великобритании», «Лучший международный грумер года», опытный стилист международного класса и владелец собственного груминг-салона.

УДК 636.7
ББК 46.73

ISBN 978-5-699-53250-6

© Михайлова Ю.Н., перевод с английского, 2013
© Оформление. ООО «Издательство «Эксмо», 2013



Содержание

Часть 1

УХОД ЗА СОБАКОЙ: ПОЧЕМУ ЭТО ВАЖНО? 10

Строение шерсти 10

Шерсть: какие функции она выполняет 12

Кожа: какие функции она выполняет 12

Груминг: зачем он нужен 14

Как и где проводить груминг 15

ЗДОРОВАЯ И УХОЖЕННАЯ ШЕРСТЬ. КАК ЭТОГО ДОБИТЬСЯ? 18

Состояние здоровья и качество шерсти 18

Питание. Как оно влияет на шерсть 18

АЛЛЕРГИЯ У СОБАК 21

Аллергия на паразитов 21

Контактная (кожная) аллергия 22

Пищевая аллергия 22

Респираторная аллергия 23

БОРЬБА С ПАРАЗИТАМИ 24

Наружные паразиты 24

Зоонозы: болезни, передающиеся от животного человеку 30

Внутренние паразиты 31

СТЕРИЛИЗАЦИЯ И СОСТОЯНИЕ ШЕРСТИ СОБАКИ 33

ВЛИЯНИЕ ВОЗРАСТА И УСЛОВИЙ ЖИЗНИ 36

Особенности ухода за шерстью на различных этапах жизни:
от щенка до взрослой собаки 36

Особенности ухода за шерстью в зависимости от погодных условий 37

КОЛТУНЫ И ЛИНЬКА 39

Что приводит к образованию колтунов и как с ними справиться? 39

Уход за питомцем во время линьки 40

ЗДОРОВЬЕ И ГИГИЕНА 42

Уход за лапами 42

Уход за когтями 44

Стрижка когтей 45

Чистка ушей 46

Здоровье глаз 47

Уход за зубами и полостью рта 47



РЕКОМЕНДОВАННЫЙ ГРАФИК УХОДА ЗА ПИТОМЦЕМ 50

ИНСТРУМЕНТЫ ДЛЯ ГРУМИНГА: РЕКОМЕНДАЦИИ ПО ВЫБОРУ
И ПРИМЕНЕНИЮ 52

Щетки 52

Гребни 55

Машинки для стрижки 55

Кусачки и пилки для когтей 56

Колтунорезки 57

Ножницы 57

ШАМПУНИ И СПРЕИ 58

Антистатические спреи — первые помощники в уходе
за длинной шерстью 58

Шампуни 58

Кондиционеры 59

Средства профилактики и лечения от блох 60

Часть 2

КУПАНИЕ. ОБЩИЕ РЕКОМЕНДАЦИИ 64

ГЛАДКОШЕРСТНЫЕ СОБАКИ С КОРОТКОЙ ШЕРСТЬЮ 70

Рекомендации по мытью и сушке 70

СОБАКИ С КОМБИНИРОВАННЫМ ТИПОМ ШЕРСТИ 74

Рекомендации по мытью и сушке 74

СОБАКИ С ГУСТОЙ ДВУХСЛОЙНОЙ ШЕРСТЬЮ 80

Рекомендации по мытью и сушке 80

СОБАКИ С ДЛИННОЙ И МЯГКОЙ ШЕРСТЬЮ 84

Рекомендации по мытью и сушке 84

Процедура сушки под профессиональным вертикальным
феном на ножке 88

СОБАКИ С ЖЕСТКОЙ ПРОВОЛОКООБРАЗНОЙ ШЕРСТЬЮ 90

Рекомендации по мытью и сушке 90

УХОД ЗА ГОЛЫМИ СОБАКАМИ 94

Мытье и сушка 96

Расчесывание шерсти 98

УХОД ЗА ГЛАДКОШЕРСТНЫМИ СОБАКАМИ 100

Мытье и сушка 102

Процедура расчесывания шерсти 104

Процедура заключительной обработки шерсти перчаткой для груминга 106



УХОД ЗА КОРОТКОШЕРСТНЫМИ СОБАКАМИ 108Мытье и сушка **110**Удаление засохшей грязи **112**Процедура расчесывания шерсти **112**Расчесывание гребнем **114**Завершающая обработка шерсти **114****УХОД ЗА СОБАКАМИ С КОМБИНИРОВАННЫМ ТИПОМ ШЕРСТИ 116**Мытье и сушка **118**Процедура расчесывания шерсти **120**Завершающая обработка гребнем **124****УХОД ЗА СОБАКАМИ С ДВУХСЛОЙНЫМ ТИПОМ ШЕРСТИ 126**Мытье и сушка **128**Процедура расчесывания шерсти **130**Завершающая обработка шерсти **132****УХОД ЗА СОБАКАМИ С МЯГКОЙ И ПУШИСТОЙ ШЕРСТЬЮ 134**Мытье и сушка **136**Процедура расчесывания шерсти **138**Завершающая обработка шерсти **140****УХОД ЗА СОБАКАМИ С ДЛИННОЙ ШЕРСТЬЮ 142**Сушка и мытье **144**Процедура расчесывания шерсти **146**Завершающая обработка шерсти **148****УХОД ЗА СОБАКАМИ С ЖЕСТКОЙ ПРОВОЛОКООБРАЗНОЙ ШЕРСТЬЮ 150**Мытье и сушка **152**Процедура расчесывания шерсти **154**Завершающая обработка шерсти **156****СЕКРЕТЫ ПРАВИЛЬНОГО УХОДА: СОВЕТЫ ПРОФЕССИОНАЛОВ 158**Особенности ухода за пожилыми собаками **158**Решение часто возникающих проблем **159**Основные ошибки начинающих грумеров **161**Может ли ваш питомец участвовать в выставках? **162**Когда нужно обращаться к профессиональному грумеру и где его найти **164****АЛФАВИТНЫЙ УКАЗАТЕЛЬ 165**



Уход за собакой:
почему это важно?

10-17



Здоровая
и ухоженная шерсть.
Как этого добиться?

18-41



Здоровье и гигиена

42-51



Инструменты
для груминга:
рекомендации по выбору
и применению

52-61



В первой главе книги вы узнаете, почему важно регулярно ухаживать за своей собакой в домашних условиях. Здесь также подробно рассматриваются структура и назначение шерстного покрова и кожи собак, сезонные изменения плотности шерсти, а также рассказывается о том, как правильно выбрать место для груминга и с чего начать уход за питомцем в домашних условиях.

Состояние шерстного покрова собаки зависит от множества внешних факторов, к которым относятся: наличие аллергии и паразитов, а также рацион питания, общее состояние здоровья, возраст и природно-климатические условия. В этой главе приводятся практические рекомендации по поддержанию шерсти собаки в оптимальном состоянии.

Полноценный и правильный уход за собакой включает в себя не только создание и поддержание ухоженного вида шерсти. Ответственный владелец также должен заботиться о сохранении хорошей физической формы своего питомца, что достигается за счет регулярного ухода за глазами, ушами, зубами и когтями собаки. В данной главе вы узнаете о том, как правильно, эффективно и безболезненно проводить эти необходимые для поддержания здоровья питомца процедуры.

В настоящее время самостоятельный выбор надежных и эффективных инструментов для груминга значительно осложняется наличием в продаже обилия средств и инструментов по уходу за домашними животными: от разных щеток и расчесок до разнообразных шампуней и кондиционеров для мытья. В данной главе вы найдете четкие рекомендации по составлению базового набора инструментов и средств, которые понадобятся для правильного и эффективного ухода за собакой в домашних условиях.



Уход за собакой: почему это важно?

Важность регулярного и правильного ухода за собакой неоспорима. Регулярный уход играет существенную роль в содержании питомца, но при этом это не воспринимается как повинность. Даже если вы будете уделять несколько минут в день заботе о вашем питомце, положительные результаты не заставят себя долго ждать, что благотворно отразится не только на здоровье и самочувствии вашей собаки, но и доставит вам море удовольствия.

Наиболее часто встречающейся ошибкой среди большинства владельцев собак является то, что,пуская развитие и воспитание своего питомца на самотек, они сами способствуют формированию у него «вредных» привычек, пагубное влияние которых распространяется не только на состояние шерсти и здоровья, но и на поведение. Поэтому я искренне надеюсь на то, что представленные в книге рекомендации по уходу позволят вам избежать распространенных ошибок, которые легко совершить, принимая решение о содержании питомца без предварительной подготовки. Трудно не согласиться с тем, что общение со здоровым и воспитанным питомцем способно принести в вашу жизнь много радости и положительных эмоций, а они зачастую и являются основными причинами, по которым люди заводят домашних животных. В целом процесс содержания домашних животных во многом напоминает воспитание детей, поэтому для того, чтобы получать радость от общения с питомцем, необходимо вкладывать много времени и сил в воспитание и уход за ним с самого рождения, и только в этом случае можно надеяться на положительный результат. И не иначе!

Надеюсь, что, прочитав мою книгу, вы сможете дать своему питомцу всю любовь, которую он заслуживает, а также обеспе-

чить уход на протяжении всей жизни. В первой главе книги подробно объясняется, почему груминг важен для сохранения здоровья и хорошего самочувствия наших четвероногих друзей, а также что представляют собой их шерсть и кожа, зачем они нужны и как правильно ухаживать за собаками с различными типами шерсти.

СТРОЕНИЕ ШЕРСТИ

Шерсть собак состоит из гибких эластичных волокон. Волокна шерсти животных представляют собой роговые производные кожи. Шерсть собак отличается длиной, диаметром и текстурой, равно как и формой (в зависимости от породы шерсть бывает прямой, волнистой или вьющейся). Каждый отдельный волосок собаки состоит из кератина — гибкого волокнистого белка, который в другой форме входит в состав когтей и усов животных. Все

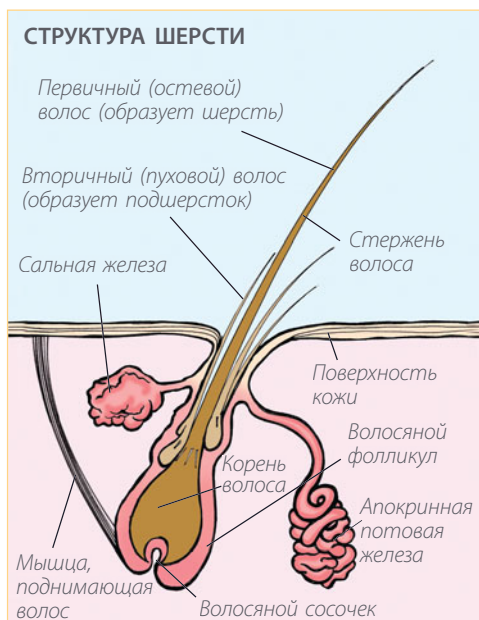



При правильном подходе из скучной обязанности груминг можно без труда превратить в увлекательное занятие. Посвятите часть своего свободного времени уходу за питомцем; вот увидите, он обязательно оценит вашу заботу!

отдельные волоски шерстного покрова вырастают из фолликул, расположенных по всему телу собаки в наружном слое кожи. За исключением нескольких продуктивных клеток, растущих у корня, ткань стержня волоса, то есть той его части, которая выступает над поверхностью кожи, является мертвой и состоит из кератина и других родственных белков.

- Фолликул каждого волоса находится в постоянном циклическом развитии, состоящем из трех основных стадий. Первая стадия развития волоса называется анаген (фаза роста), во время которой новый волос развивается в луковице. Луковица представляет собой небольшое утолщение, состоящее из клеток, которые, усиленно делясь, образуют волос. В среднем данная стадия «созревания» нового волоса занимает приблизительно 100 дней, однако у пород собак с очень длинной шерстью она может продолжаться до 550 дней.
- После этого фолликул переходит в стадию катагена (промежуточный этап или

фазу регрессии в цикле развития волоса). Данная стадия наступает, когда волос по большей части вырастает, после чего фолликул переходит в стадию покоя, а выполнившая свою функцию волосная луковица начинает постепенно разрушаться.

- И, наконец, наступает стадия телогена (фаза покоя в цикле развития волоса), когда омертвевший волос удерживается на месте с помощью лишь немногих оставшихся роговых чешуек. На данной стадии корень волоса сильно сжимается, приобретая конусообразную форму и в конечном счете выпадает. После этого в этом же фолликуле начинает «созревать» новый волос, цикл развития и роста которого проходит по всем трем описанным стадиям, начиная с анагена.

- Для начала по типу шерсти всех собак можно разделить на две большие группы в зависимости от того, линяют они или нет. Шерсть большинства собак подвержена регулярной линьке, которая происходит под действием сезонного изменения погодных условий, например когда собака сбрасывает густую плотную «зимнюю» шерсть перед наступлением теплого лета, и, наоборот, такая шерсть встречается у собак большинства пород. Длина шерсти данного типа, как правило, варьируется от короткой до средней. Ко второй группе относятся собаки, у которых шерсть растет постоянно, например пудели, афганские борзые, мальтийские болонки и др. Цикл развития шерстного покрова у собак данной группы очень напоминает процесс роста волос у человека. Тем не менее такие собаки все же сбрасывают шерсть, если ее вовремя не подстригать. Шерсть чрезмерно отрастает, в результате чего хрупкие стержни волос не выдерживают повышенной нагрузки и выпадают. Линька длинношерстных пород менее заметна, так как, согласно приведенным выше данным, у них стадия анагена в среднем продолжается гораздо дольше, чем у остальных собак.

ШЕРСТЬ: КАКИЕ ФУНКЦИИ ОНА ВЫПОЛНЯЕТ

Шерсть прежде всего предназначена для защиты животных от неблагоприятного воздействия окружающей среды. Например, густая шерсть защищает собак от переохлаждения. Так, очень густая и плотная двухслойная шерсть самоедских собак защищает их от переохлаждения в суровых условиях обитания. Между двумя слоями шерсти лаек образуется изоляционный воздушный слой, препятствующий проникновению холодного воздуха в подшерсток, за счет чего температура тела собаки остается нормальной. Благодаря этому защитному слою воздуха лайки не только избегают переохлаждения зимой, но и перегрева в жаркую погоду летом. У некоторых пород собак, например у фараоновых гончих, шерстный покров отличается невероятной тонкостью. Шерсть данного типа предназначена для защиты животных от пагубного воздействия очень высоких температур и палящего солнца. Особой шерстью природа также наделила всех ретриверов и водяных собак: густой наружный слой их шерсти отталкивает воду за счет наличия естественной жировой пленки из кожного сала. Благодаря водоотталкивающим свойствам шерсти эти собаки никогда не промокают, плавая в воде. Кроме того, защитный воздушный слой, образующийся между плотным подшерстком и густым наружным слоем шерсти собаки, действует как надежная изоляция, способствующая сохранению нормальной температуры тела даже при нахождении в водоемах с очень низкой температурой.

Несомненно, типы шерсти животных в природе отличаются огромным многообразием. Вы спросите, зачем же такое многообразие нужно домашним собакам, которые живут в домах с водопроводом и центральным отоплением? Все дело в том, что собаки как вид первоначально развивались в условиях дикой природы,

поэтому тип шерсти, которым они обладают, прежде всего зависит от первоначальной среды обитания, в которой возникла и развивалась данная порода, подстраиваясь под внешние погодные и природно-климатические условия. Таким образом, сама природа чудесным образом «одарила» собак различными типами шерсти и окраса, наиболее подходящими для выживания в конкретной среде обитания, изначально предназначавшимися для защиты собаки от экстремальных природно-климатических условий и неблагоприятных внешних воздействий, которым они подвергались.

КОЖА: КАКИЕ ФУНКЦИИ ОНА ВЫПОЛНЯЕТ

В двух словах, кожа — это естественное покрытие тела всех живых существ, защищающее подлежащие ткани и внутренние органы. На самом деле кожа — самый большой орган тела всех млекопитающих. В коже также располагается большое количество нервных окончаний (рецепторов), через которые собаки получают информацию об окружающем мире, например узнают температуру, очертания предметов, с которыми соприкасаются, и т. д.

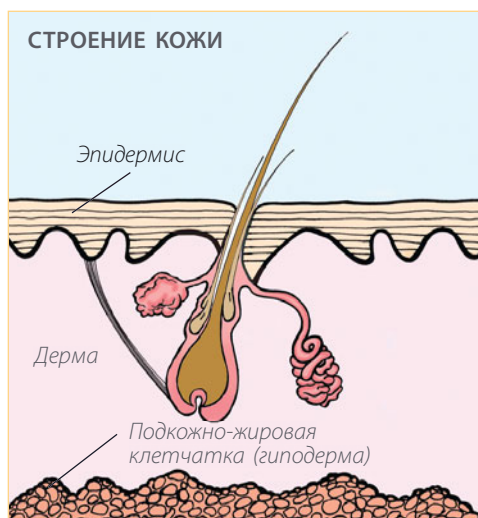

Совет:

Катаясь по полу, собака зачастую пытается избавиться от выпадающих во время линьки волос. Это значит, что пришло время хорошенько вычесать шерсть питомца, чтобы облегчить естественный процесс линьки.



Рецепторы кожи реагируют на прикосновение и боль, благодаря чему животное может быть вовремя предупреждено об опасности, например при соприкосновении с острыми предметами и др.

Кожа состоит из трех слоев, основным строительным материалом для которых являются все те же кератиновые клетки. Верхний наружный слой кожи называется «эпидермис». Этот плотный слой кожи состоит из ороговевших кератиновых клеток, которые служат для защиты от попадания воды и загрязнений во внутренние ткани организма. Также эпидермис является, пожалуй, самым биологически активным слоем кожи, так как в нем постоянно происходит процесс отшелушивания и регенерации клеток — омертвевшие клетки отшелушиваются с поверхности кожи и заменяются непрерывно образующимися в нижнем слое дермы новыми клетками. Новые клетки попадают наверх из дермы через специальные сосочки и образуют новый слой эпидермиса. Процесс постоянной регенерации клеток служит для поддержания кожи в идеальном здоровом состоянии, а также обеспечивает ее непрерывное восстановление для быстрого заживания ран. В среднем процесс регенерации и замены омертвевших клеток эпидермиса на новые занимает около 20 дней.

Под наружным слоем кожи располагается дерма. Дерма представляет собой гибкий упругий слой кожи, в котором образуются волосяные фолликулы и развиваются корни волосков шерсти, перед тем как они прорастают наружу. У собак

волосы прорастают не по отдельности, как у людей, а целыми пучками через одно отверстие на коже. При этом один из волос в пучке зачастую является более толстым и длинным, чем остальные, и называется остевым. Остальные волосы в пучке являются более короткими и мягкими по сравнению с ним. Размер отдельных пучков может быть разным, в зависимости от типа шерсти собаки. Дерма состоит из соединительной ткани, а также эластичных волокон коллагена, придающих коже упругость и эластичность. Также в этом слое кожи располагаются нервные окончания (рецепторы) и мышцы, поднимающие волосы, благодаря которым собака может реагировать на прикосновение и боль. Мышцы, поднимающие волосы, также служат для проявления реакции собаки при общении со своими сородичами: при возбуждении шерсть собаки может вставать дыбом, чтобы тело казалось больше, а при необходимости проявления агрессии шерсть может подниматься на загривке и спине в целях предупреждения противника.

Под дермой располагается подкожно-жировая клетчатка, которая, по существу, представляет собой защитный подкожный слой жира. Хотелось бы отметить, что кровеносные сосуды и нервные окончания есть только в дерме и подкожно-жировой клетчатке.

Кроме самой кожи, тело собаки также защищается от негативных внешних воздействий прорастающими из нее толстыми, длинными остевыми волосами, а также более короткими и мягкими пуховыми

волосками подшерстка, обеспечивающими хорошую теплоизоляцию и сохранение нормальной температуры тела даже при очень низкой температуре окружающей среды. Кожный жир (сало), образующийся в сальных железах, расположенных в дерме, обеспечивает блеск шерсти собаки, а также надежную защиту от промокания. Кроме того, кожный жир выполняет важную защитную функцию в организме, уничтожая бактерии на поверхности кожи собаки.

ГРУМИНГ: ЗАЧЕМ ОН НУЖЕН

В случае если несколько собак собираются вместе, груминг зачастую выполняет функцию упражнения в стайной иерархии в рамках пары или целой группы животных. Груминг в данном случае служит сразу двум целям: во-первых, он обеспечивает поддержание здорового и ухоженного вида шерсти собак, а во-вторых, позволяет установить и/или закрепить иерархию положения животных в рамках пары или группы. Если это упражнение по социальному взаимодействию перенести в условия вашего дома, получится, что иерархия статуса и отношений во время груминга будет устанавливаться между вами и вашей собакой (-ами). Таким об-



разом, вы сможете установить над своим питомцем своеобразную форму «негласного» контроля посредством выполнения процедур по уходу, без использования привычных речевых команд (которые наши любимые питомцы иногда просто отказываются слышать!).

В условиях дикой природы животные используют взаимную чистку для того, чтобы проверить, нет ли в шерсти сородича паразитов и грязи. В некотором смысле, это очень схоже с причинами, по которым мы чистим и ухаживаем за шерстью наших питомцев: мы тоже хотим, чтобы их шерсть прежде всего была чистой, и хотим помочь им избавиться от свалявшихся комков.

Как известно, в природе все животные могут самостоятельно поддерживать гигиену и ухаживать за своей шерстью, потому что ее основное назначение заключается в защите от неблагоприятных внешних воздействий. Именно разнообразие природно-климатических условий в различных регионах нашей планеты, главным образом, и обусловило появление того многообразия типов шерсти собак, которое мы имеем на сегодняшний день. Однако также не стоит забывать о небольших творческих преобразованиях, которые были внесены в типы шерсти и окраса собак человеком в процессе селекционного разведения пород, которые, несомненно, оказали свое влияние на изменение первоначально развившихся в природе принципов ухода.

Некоторые породы собак изначально росли и размножались в регионах, где среда обитания отличалась большими сезонными колебаниями погодных условий — им было очень холодно зимой и жарко летом. Поэтому со временем у большинства собак (как и у многих других животных) развился естествен-

Облизывание, шутливое покусывание и взаимная чистка являются неотъемлемой частью обучения и воспитания щенков.

ный защитный механизм, заключающийся в смене густой и плотной зимней шерсти на более легкую летнюю и наоборот. Для того чтобы выросла новая шерсть, старую необходимо сбросить. Именно на данном этапе у большинства владельцев собак с длинной и густой шерстью возникают основные проблемы содержания питомцев и обеспечения гигиены и чистоты в доме. Все дело в том, что если старая шерсть не полиняет или не выпадет полностью до того, как у собаки начнет расти новая, из-за оставшихся излишков шерсть питомца начнет сваливаться, образуя комки, клубки и колтуны, доставляющие многочисленные неудобства как самим собакам, так и их владельцам.

Современные породы собак обладают значительно более густой и плотной шерстью, чем их предки. Здесь свою роль снова сыграло селекционное разведение пород. Вмешавшись в естественный ход развития, человек лишил собак возможности самостоятельного полноценного ухода за шерстью. Поэтому современным собакам просто необходим груминг и дополнительный уход со стороны человека. Заводя домашних животных, мы должны быть готовы ухаживать и заботиться о них, так как зачастую они не могут справиться с этой задачей самостоятельно. Когда-то сама природа помогала собакам избавляться от старой шерсти: как только начиналась линька, собаки начинали кататься по песку и траве или тереться о деревья, кусты, изгороди и большие камни, чтобы побыстрее очиститься от выпадающих во время линьки волос. Живя в доме, многие собаки лишены таких естественных инструментов, поэтому во время линьки активно помогают себе сбросить старую шерсть при помощи «подручных средств»: ковров и диванов. Это еще одна веская причина, почему стоит научиться регулярно вычесывать и ухаживать за шерстью своего питомца в домашних условиях.

КАК И ГДЕ ПРОВОДИТЬ ГРУМИНГ



В первую очередь необходимо тщательно обдумать и, не торопясь, выбрать наиболее подходящее и удобное место для груминга. Подыскивая место, прежде всего необходимо заботиться о том, чтобы оно было максимально комфортным для работы, чтобы впоследствии вам не пришлось часто отвлекаться. Именно удобство рабочего места является залогом получения удовольствия от занятия и укрепления дружбы с питомцем.

У вас обязательно должно быть специально отведенное место для груминга, и на это есть целый ряд веских причин. В идеале для проведения процедур необходимо использовать стол или любую другую рабочую поверхность, на которую можно поставить собаку. Особых требований к столу в данном случае не предъявляется. Главное, чтобы он был устойчивым и удобным для вас по высоте (в зависимости от того, в каком положении вам удобнее работать — сидя или стоя). Что касается того, где лучше всего расположить стол, в данном случае рекомендуется сделать свой выбор в пользу одного из технических помещений в доме, например гаража, подсобки, мастерской или кухни. В данном случае особенно важно, чтобы поверхность стола не была скользкой, иначе собака может испугаться, в прямом смысле «потеряв почву» под собой. Как правило, для того чтобы решить эту проблему, достаточно положить на поверхность пару резиновых автомобильных ковриков. На первый взгляд может показаться, что стол для груминга не так уж и нужен: причесать собаку можно и на полу. Однако все не так просто, потому что стол здесь используется не только для удобства, но и как психологический инструмент воспитания питомца. Живя в доме, собака ходит по полу и считает его своей территорией, таким образом, поднимая питомца на стол, вы перемещаете

его на свою территорию, и этим негласно утверждаете свой авторитет и власть над животным. Для собаки это означает, что теперь она находится на вашей личной территории, поэтому должна беспрекословно подчиняться вам. Кроме того, это несомненно удобно, потому что собаку, находящуюся в ограниченном пространстве и к тому же на столе, легче зафиксировать, чтобы она не смогла сбежать и спрятаться от вас под диваном, пустив прахом все ваши усилия и превратив серьезное занятие в обычные «догонялки».

Этот момент очень важен, потому что груминг ни в коем случае не должен выглядеть игрой в глазах вашего питомца. Это занятие требует от вас серьезного подхода и концентрации, поэтому поиграть и поощрить собаку можно только по завершении всех запланированных процедур. Будьте особенно осторожны, ошибку допустить очень просто: достаточно один раз начать играть со щенком во время процедур, как не заметите, что питомец уже привык и воспринимает очередной сеанс груминга как возможность поиграть. Поверьте, что как только собака начнет взрослеть, отучить ее от этой дурной привычки будет чрезвычайно сложно. Гораздо лучше с самого начала не разрешать питомцу играть во время процедур по уходу.

Гигиена для малышей: как приучить щенка к грумингу?

Самых маленьких щенков с пушком вместо шерсти лучше всего приучать к грумингу, начиная с очень коротких по продолжительности занятий. Для первых сеансов достаточно просто поставить щенка на стол и слегка пригладить пушок щеткой. После этого нужно посмотреть, чистые ли у него уши, зубы, лапы, и при необходимости аккуратно почистить их, не забыв промыть глаза. Также необходимо ежедневно либо как минимум два-три раза в неделю проверять, чистый ли у щенка хвост и прилежащая область (в завершение процедур со щенком можно немного поиграть или поощрить угощением). Соблюдение приведенной выше методики позволит вам четко разграничить игры и груминг. Кроме того, уделяя серьезное внимание гигиене и уходу за своим щенком, вы всегда будете в курсе состояния его здоровья.

Также проблемы в процессе приучения к грумингу могут возникнуть из-за излишней активности и подвижности питомца, причем независимо от того, щенок это или взрослая собака, которая до этого не была приучена к процедурам по уходу.

В данном случае на первый раз лучше всего попросить кого-то из домочадцев помочь вам и подержать собаку. Для этого эффективнее всего надеть на питомца ошейник и попросить вашего помощника



Поднимая собаку с пола на стол для груминга, вы без команд и применения силы, но при этом твердо и непоколебимо утверждаете свой авторитет и власть над питомцем на время процедуры, продолжительность которой вы определяете сами. При этом собаку с самого начала нужно приучать к тому, что груминг — не время для игр и на этом столе вы всегда будете заниматься серьезной работой, а она должна вас слушаться.

ОБРАБОТКА ШЕРСТИ ПО ЗОНАМ

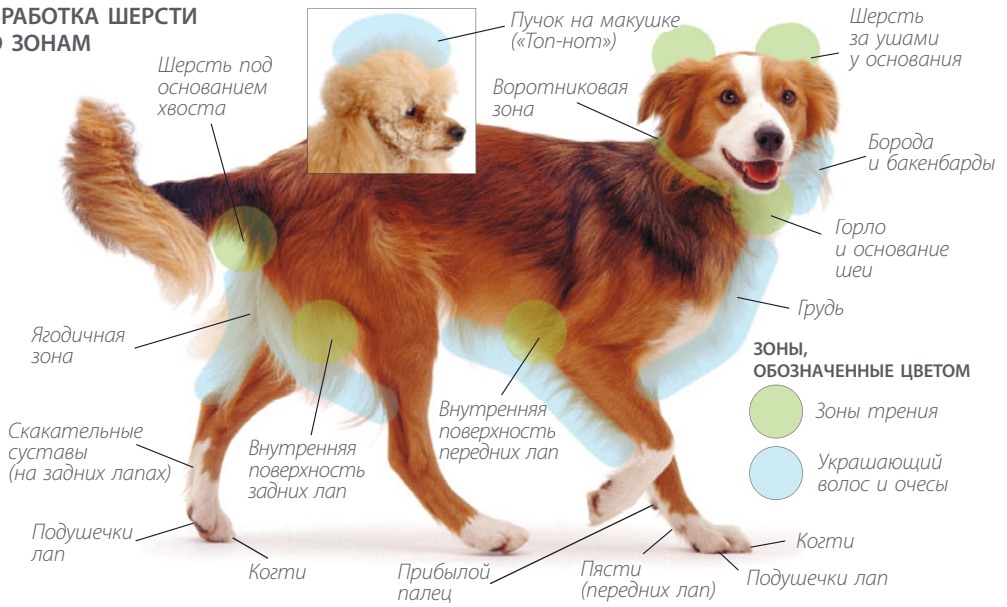

Во время работы профессиональные грумеры используют специальные термины для обозначения зон обработки на теле собаки. Для того чтобы не менее виртуозно владеть специальной терминологией, мы предлагаем вам ознакомиться с ней на примере представленных выше моделей. Особое внимание нужно обратить на зоны, выделенные зеленым цветом, требующие особенно тщательного ухода, потому что шерсть на них в значительной степени подвержена образованию комков и колтунов.

встать перед собакой, аккуратно придерживая ошейник с обеих сторон, чтобы она не могла свободно поворачивать голову.

Благодаря поддержке собака станет спокойнее и будет неподвижно стоять в зафиксированном положении, что позволит вам гораздо быстрее завершить все необходимые процедуры.

В случае выполнения процедур без помощников собаку можно зафиксировать, надев на нее ошейник с поводком. При этом стол, на который вы собираетесь поставить собаку, нужно приставить вплотную или как можно ближе к стене. Желательно прибить крючок к стене рядом со столом или гвоздь, за который можно было бы зацепить поводок, чтобы зафиксировать таким образом голову собаки (почти как с лошадьми, которых на время чистки привязывают к столбам в конюшне). Зафиксировав собаку таким образом, вы практически получаете «вторые» руки, которые помогут удерживать питомца в нужном положении на время процедуры. Привязанную таким образом

собаку ни в коем случае нельзя оставлять на столе без присмотра, так как если она спрыгнет с него, последствия могут быть плачевными. Чтобы этого не произошло, привязанный к крючку поводок должен быть достаточно туго натянут.

Когда «щенячья» шерсть полностью сменится на взрослую, чистку и уход за шерстью собаки, при наличии времени и желания, можно выполнять ежедневно в зависимости от густоты и плотности шерсти. Необходимые процедуры по уходу за шерстью и поддержанию гигиены собаки в идеале следует проводить не реже двух-трех раз в неделю в сочетании с полным тщательным уходом минимум один раз в неделю. Поверьте, лучше провести основательную процедуру груминга раз в неделю, тщательно проработав каждую проблемную зону, чем слегка приглаживать шерсть собаки щеткой целыми днями то здесь, то там, не доходя до основания шерсти, тем самым провоцируя образование труднорасчесываемых комков и колтунов.



Здоровая и ухоженная шерсть. Как этого добиться?

СОСТОЯНИЕ ЗДОРОВЬЯ И КАЧЕСТВО ШЕРСТИ

Как и у людей, общее состояние здоровья и физическая форма собаки прежде всего отражаются на ее внешнем виде. Если вы обеспечиваете своей собаке качественное и сбалансированное питание, которое она получает в нормальном объеме, а также регулярно даете ей свежую чистую воду, и все это в сочетании с достаточной физической нагрузкой, можете не сомневаться, что ваша собака всегда будет в отличной физической форме, а ее кожа и шерсть — сиять здоровьем.

Такое заболевание, как ожирение (см. фото), к сожалению, развивается у домашних животных очень легко и быстро, особенно у кастрированных и стерилизованных. Ожирение у собак может привести к возникновению или обострению других заболеваний, в том числе диабета и других болезней эндокринной системы, например синдрома Кушинга, основной причиной развития которого является избыточная выработка гормона надпочечной железы. Развитие данного заболевания может привести к выпадению шерсти и поражению кожных покровов собаки. Ожирение также может вызвать тяжелые заболевания кожи, оказывающие крайне неблагоприятное воздействие на структуру шерсти питомца. Собаки, страдающие излишним весом, также зачастую линяют намного обильнее своих собратьев с нормальной массой тела.

Неправильное питание в первую очередь отражается на состоянии шерсти питомца, которая становится менее плотной, выглядит тусклой и безжизненной. Следует еще раз подчеркнуть, что качественное сбалансированное питание является ключевым фактором поддержания



кожи и шерсти собаки в здоровом и ухоженном состоянии.

Также хотелось бы обратить особое внимание на то, что регулярная гигиена зубов и полости рта не менее важна для поддержания здоровья и хорошего самочувствия питомца, гнилые зубы и воспаленные десны при пародонтите медленно, но верно отравляют весь организм собаки, сводя на нет всю пользу от получаемых с пищей питательных веществ.

ПИТАНИЕ. КАК ОНО ВЛИЯЕТ НА ШЕРСТЬ

То, как и чем вы кормите свою собаку, оказывает огромное и, пожалуй, наиболее значительное влияние на рост, развитие и состояние здоровья вашего питомца. Сбалансированный рацион с достаточным количеством всех необходимых питательных веществ является важнейшим фактором сохранения здоровья, а также развития крепкой мускулатуры. В настоящее

время, когда в магазинах представлен широчайший ассортимент готовых кормов и различных пищевых добавок, при составлении рациона своего питомца приходится выбирать из множества различных вариантов. Однако не стоит бездумно покупать разные «вкусности» и кормить свою собаку всем подряд. Поверьте, если вы не пожалеете времени и тщательно продумаете и составите рацион, который лучше всего подойдет именно вашей собаке, затраченные усилия, без сомнения, окупятся сторицей. В случае если вы не уверены, что сможете разработать рацион своей собаки самостоятельно, можно обратиться за консультацией к ветеринару, который обязательно поможет вам выбрать нужные продукты с учетом возрастных, физиологических и других особенностей вашего питомца.

Несмотря на то что, как вид, собаки относятся к отряду плотоядных, по сути, они практически всеядны, поэтому в отличие от кошек не могут питаться одним мясом. По этой причине мясо, несомненно являющееся незаменимым источником белка, не должно составлять более половины рациона собаки. Остальную долю в суточной норме потребления калорий должны составлять углеводы, которые в достаточном количестве содержатся в готовых кормах для собак и/или в овощах, в том числе в сырой моркови, капусте и картофеле, которые можно давать питомцу в отварном виде. Кроме того, собаки просто обожают яблоки, поэтому старайтесь почаще включать в рацион своего любимца это полезное лакомство! Белок необходим собаке для ро-

ста, восстановления тканей и обеспечения правильного обмена веществ. Содержание в рационе незаменимых жирных кислот придает шерсти собак сияющий блеск и позволяет сохранить кожу питомца здоровой.

Углеводы также являются важной и неотъемлемой частью рациона собаки. Они не только обеспечивают добор суточной нормы калорий, но и регулярный стул за счет благотворного воздействия на перистальтику кишечника. Сбалансированное питание — будь то готовые корма или еда собственного приготовления — должно содержать все необходимые вашему питомцу витамины и минералы, а также рекомендованную суточную норму калорий, которая определяется в зависимости от степени активности и подвижности собаки.

Суточная норма потребления калорий определяется в каждом конкретном случае индивидуально и зависит от породы, уровня физической активности и возраста питомца. Например, щенкам и молодым собакам для обеспечения правильного роста и развития требуется частый прием пищи в течение всего дня с добавлением всех необходимых витаминов и минералов с достаточно высоким уровнем калорийности. Если питание вашей собаки в основном состоит из гото-

Благодаря разнообразному составу готовых кормов, продающихся в магазинах, они подходят для собак самого разного возраста, уровня активности и состояния здоровья, поэтому вы сможете без труда выбрать из них тот, который оптимально подходит именно вашему питомцу. Качественное, сбалансированное питание является основой здоровья и красивого внешнего вида собаки.





Яблоко — полезное для здоровья лакомство, которое обожают почти все собаки.

вых кормов, то дополнительные добавки не требуются, так как в них, как правило, содержатся все необходимые витамины и минералы. Однако если рацион вашего питомца по большей части состоит из пищи собственного приготовления, то в него необходимо включать различные добавки, которые без труда можно приобрести в любом зоомагазине. Как правило, с возрастом суточную норму потребления калорий необходимо уменьшать, так как энергетические потребности по мере взросления животных снижаются. Здесь, разумеется, необходимо учитывать уровень физической активности конкретной собаки, так как более активным животным для поддержания оптимальной физической формы и сохранения крепкого здоровья требуется больше калорий, чем их менее активным сородичам.

Здоровое, сбалансированное питание с учетом суточной нормы потребления калорий в сочетании с регулярной, рассчитанной по интенсивности физической нагрузкой являются залогом здоровья и отличного внешнего вида шерсти и кожи вашего питомца. Другими словами, если в целом собака здорова и находится в хорошей физической форме, то ее шерсть тоже будет хорошей и красивой и, возможно даже, потребует меньше ухода. И напротив, неправильное питание приводит к тому, что собаки становятся вялыми, апатичными, а их шерсть постепенно теряет блеск, выглядит тусклой и безжизненной.

Зачастую собаки, страдающие ожирением, отличаются гораздо большим выпадением волос и обильной линькой по сравнению с собаками, чья масса тела не превышает норму (рекомендации по эффективному уходу за питомцем во время линьки см. на стр. 40). Кроме того, они более чувствительны к жаре. Зачастую ожирение может быть вызвано кастрацией или стерилизацией питомца, которые, помимо прочего, также неблагоприятно сказываются на росте новой шерсти (подробнее см. стр. 33).

Для того чтобы быть уверенным в том, что ваш питомец получает максимальную пользу от питания, необходимо постоянно следить за тем, чтобы у него не было внутренних паразитов (например, посредством регулярной дегельминтизации) (подробнее о паразитах и основных методах борьбы с ними на стр. 24–32).

И конечно, не приходится лишний раз говорить о том, что в миске у собаки всегда должна быть чистая свежая питьевая вода. То, как часто собака пьет воду, поможет вам быть в курсе ее физического состояния и, возможно, даже на ранней стадии выявить опасное заболевание. Если собака начинает пить больше воды, чем обычно, это является сигналом для обращения к ветеринару, так как может указывать на внутренние расстройства или начало серьезного заболевания, например диабета.



Аллергия у собак

В наши дни многие животные, как и люди, страдают аллергией. В общепринятом понимании любая аллергия — это гиперчувствительная реакция организма на аллергены, которые могут попадать в организм одним из трех основных путей: респираторным, через пищеварительные органы либо контактным путем посредством всасывания через кожу. Некоторые типы аллергии не оказывают значительного влияния на организм, но есть и те, которые способны ослабить организм и могут быть очень опасными для здоровья. Для того чтобы найти истинную причину возникновения аллергии, как правило, требуется много времени. В большинстве случаев проявление аллергии сопровождается кожными реакциями, типичными для обычного дерматита, поэтому зачастую при обращении с подобными симптомами ветеринары прописывают животным стероидные препараты, которые устраняют внешние проявления, но не саму причину заболевания.

Ниже представлены рекомендации, которые, как я искренне надеюсь, помогут вам вылечить своего питомца от аллергии, если на его долю выпала эта неприятная участь.

АЛЛЕРГИЯ НА ПАРАЗИТОВ

К одному из самых простых в диагностике и лечении типов относится аллергия на наружных паразитов. Многие собаки подвержены аллергии на слюну блох и вшей. укусы и кожная миграция паразитов вызывают у собак сильный зуд, в попытках избавиться от которого они начинают постоянно чесать и даже грызть пораженные участки кожи. Если такое поведение собаки вовремя не взять под контроль, то

постоянное расчесывание пораженных участков может привести к образованию открытых ран и глубоких болезненных повреждений кожного покрова. Данный тип аллергии можно легко и быстро вылечить с использованием специальных шампуней, спреев или средств для местного применения (например, ампул или лосьонов) от блох, вшей и клещей. При этом важно помнить о том, что, появляясь у собаки, наружные паразиты также распространяются по всему дому, особенно в тех местах, где ваш питомец бывает чаще всего, поэтому лечение не будет эффективным, если специальными средствами также не обработать напольные покрытия, спальное место собаки, мебель и т. д. Перед использованием средств необходимо всегда внимательно читать прилагающиеся к ним инструкции по применению, так как максимального эффекта можно добиться только при правильном использовании.



Типичная аллергическая реакция, сопровождающаяся зудом и раздражением кожи.

КОНТАКТНАЯ (КОЖНАЯ) АЛЛЕРГИЯ

Еще одним типом аллергии, встречающимся у домашних питомцев, является контактная, или кожная, аллергия. Как понятно из названия, она представляет собой кожную аллергическую реакцию на раздражитель при непосредственном контакте/соприкосновении. Источником опасных аллергенов в данном случае могут стать не только полученные искусственным путем химические вещества и синтетические соединения, но и естественные природные материалы. Как правило, на участке кожи, пораженном вследствие контакта с аллергеном, наблюдается покраснение, воспаление и огрубение кожи, сопровождающееся зудом, в попытках избавиться от которого животное начинает постоянно чесать пораженные участки. Например, у некоторых собак кожная аллергия возникает на подушечках лап от контакта с травой, особенно свежескошенной. У других собак кожная аллергия может возникать после контакта с коврами и напольными покрытиями, изготовленными из синтетических материалов. В этом случае основные очаги поражения располагаются на животе и внутренней поверхности лап — на зонах, которыми собака чаще всего соприкасается с материалом. Также причиной возникновения данного типа аллергии могут послужить химические средства, используемые для чистки ковров, особенно те из них, которые необходимо распылять по ковру в виде порошка, а затем в сухом состоянии убирать с использованием пылесоса. Такие средства вызывают аллергию у большинства домашних животных. В случае если раздражение и зуд у питомца наблюдаются в области живота и на внутренней поверхности лап, то у него скорее всего как раз контактная аллергия, поэтому вызвавшие ее раздражители необходимо искать в тех местах, где собака бывает чаще всего.

К еще одной группе средств, которые могут вызвать у питомца контактную кожную аллергию, относятся стиральные порошки, которыми вы пользуетесь для стирки спальных принадлежностей и полотенца вашего питомца. К основным симптомам данного типа аллергии опять же относятся зуд, раздражение, покраснение кожи, а также в некоторых случаях задержка или недостаточный объем роста новой шерсти. Спасением в данной ситуации может стать замена чистящего средства/порошка, который, вероятнее всего, является источником аллергии.

ПИЩЕВАЯ АЛЛЕРГИЯ

Причины возникновения различных типов аллергии могут быть совершенно различными по своей природе, однако одним из наиболее распространенных источников опасных аллергенов является пища. В большинстве готовых кормов, имеющихся в продаже на сегодняшний день, содержатся различные компоненты и добавки, способные вызывать аллергию. У многих собак, как и у людей, выработалась непереносимость на такие вещества, как лактоза, глютен (растительный белок), пшеница и т.д., которые входят в состав большинства готовых кормов для домашних животных. К основным симптомам пищевой аллергии относятся появление очагов покраснения на коже и зуд, сопровождающийся постоянным почесыванием пораженных участков. Если вы подозреваете, что у вашей собаки аллергия на корм, то в первую очередь необходимо заменить корм на другой, возможно, более нейтральный, либо исключить готовые корма из рациона собаки и кормить ее натуральными продуктами собственного приготовления. Также зуд и раздражение кожи, сопровождающиеся почесыванием, зачастую наблюдаются у собак, если он едят слиш-

Аллергия на паразитов

Чаще всего бывает вызвана ранами и слюной от укусов блох, вшей и клещей.

Респираторная аллергия

Может быть вызвана как природными веществами, включая пыльцу растений и плесень (грибковые аллергены), так и содержащимися в воздухе искусственными химическими веществами, например освежителями воздуха.

**Контактная аллергия**

Наименее распространенный тип аллергии, который, однако, встречается у некоторых собак.

Пищевая аллергия

К основным симптомам аллергии данного типа относятся кожный зуд и расстройство желудка.

ком много сырого мяса, особенно красного. Если вы хотите проверить реакцию своего питомца на конкретные продукты для того, чтобы выявить наиболее опасные или полезные для него, придется набраться терпения и подождать, так как оценить влияние новой диеты на организм собаки можно только через четыре-шесть недель после перевода на другое питание. Поэтому запаситесь терпением и не надейтесь на мгновенный результат. Рекомендую успокаивать себя тем, что затраченное время и усилия не пройдут даром и впоследствии вам не придется постоянно беспокоиться о здоровье своей собаки, так как правильное питание обеспечивает поддержание хорошей физической формы на протяжении всей жизни.

РЕСПИРАТОРНАЯ АЛЛЕРГИЯ

Респираторная аллергия у собак может возникать под действием возбудителей, содержащихся в освежителях и ароматизаторах воздуха, которые вы обычно заправляете в диффузоры кондиционеров и увлажнителей воздуха. Поэтому после того, как в вашем доме появляется собака, эти средства необходимо использовать с особой осторожностью. Также некоторые собаки страдают аллергией на пыльцу. Как уже говорилось выше, самым важным и сложным аспектом в лечении аллергии является установление причины ее возникновения. Несмотря на то что этот процесс зачастую требует много времени и сил, необходимо проявить упорство и пройти этот путь до конца — ведь все это вы делаете ради сохранения крепкого здоровья и хорошего настроения своего любимого питомца.



Борьба с паразитами

К сожалению, время от времени беззаботное течение жизни наших четвероногих друзей нарушается паразитами. Разнообразные паразиты, которых легко подхватить во время обычной прогулки, способны доставить питомцу не только многочисленные физические неудобства, но и крайне пагубно повлиять на состояние здоровья в целом. Всех паразитов можно разделить на два основных вида:

- 1) наружные (т.е. паразиты, живущие снаружи тела на коже) и
- 2) внутренние (обитающие во внутренних органах животных, называемых «хозяевами»).

НАРУЖНЫЕ ПАЗАРИТЫ

(эктопаразиты)

К сожалению, как бы тщательно вы ни следили за гигиеной питомца, уберечь его от паразитов на всю жизнь порой невозможно. Подцепить паразитов собака может очень легко и практически где угодно: на лугу, в саду или во время обычной прогулки на улице. В случае заражения паразиты могут очень пагубно повлиять на состояние кожи и шерсти вашего питомца. Наиболее частыми распространителями блох и вшей, а также различных форм чесотки — тяжелого кожного заболевания, вызываемого чесоточными клещами — крошечными паразитами размером не больше макового зернышка (подробнее о клещах см. на стр. 26), являются дикие животные, в том числе нередко встречающиеся в природе ежи и лисы. Зачастую источником настоящего бедствия в доме могут стать кошки, с удивительной регулярностью после особенно увлекательной охоты приносящие на себе богатую «добычу» из блох и паразитов, кото-

рые, оказавшись в доме, с легкостью «переключаются» на собак. Кроме непосредственного вреда, который блохи приносят организму вашей собаки, они также являются распространителями паразитирующих на них личинок ленточных червей (подробнее об этих паразитах см. на стр. 31), которые также представляют серьезную угрозу для здоровья животных. Подавляющее большинство эктопаразитов можно увидеть невооруженным глазом, однако некоторые из них настолько крошечные, что порой рассмотреть их практически невозможно.

В большинстве случаев к верным симптомам того, что у питомца появились наружные паразиты, относятся наличие неприятных физических ощущений и зуда, в попытках избавиться от которого собака, как правило, начинает трясти головой, постоянно чесаться и даже грызть шерсть и кожу на пораженных участках. Далее представлено описание и основные методы борьбы с наиболее часто встречающимися у собак паразитами.

Блохи

Описание: этих паразитов довольно легко увидеть невооруженным глазом и отличить от других по характерному внешнему виду: это маленькие насекомые слегка овальной формы, окраска которых может варьироваться от светло-желтой до темно-коричневой и черной, способные быстро перемещаться по телу животного скачкообразными движениями за счет наличия тонких, удлинённых задних лап.

Считается, что за сутки блоха может оббежать все тело собаки, поэтому увидеть и поймать ее при такой скорости перемещения довольно сложно. Как же тогда определить, что у вашего питомца блохи? Для этого существует специаль-

Совет:

Если вы считаете, что у вашей собаки блохи, проверить это можно следующим способом: возьмите частички грязи с ее шерсти, которые находите подозрительными, и положите их на лоскут влажной ткани. Если вокруг кусочка грязи образуются красные разводы, значит, эти следы оставили блохи.

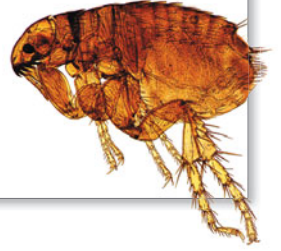

ный способ: питаясь кровью собаки, блохи оставляют на ее шерсти маленькие черные точки (черные они потому, что состоят из переваренной крови), которые можно без труда обнаружить на шерсти питомца. При поиске блох необходимо соблюдать осторожность, потому что собачьи блохи, несмотря на то что в некоторой степени отличаются от кошачьих и человеческих, не очень разборчивы в своих вкусовых пристрастиях и могут без проблем перепрыгнуть на вас и укусить, что как минимум неприятно. Процесс паразитирования блохи крайне прост: попадая на собаку, она прокусывает кожу и через полученное отверстие высасывает небольшое количество крови своего хозяина. Следует помнить, что некоторые собаки страдают аллергией на слюну блох, остающуюся в ране от укуса, поэтому начинают сильно чесать раздраженный участок. Помимо прочего вреда, блоха к тому же является распространителем ленточных червей, личинки которых являются по отношению к ней паразитами, поэтому если в попытке избавиться от зуда собака начнет грызть раздраженный участок кожи, она может случайно проглотить блоху и заразиться ленточным червем, личинки которого, пройдя через пищеварительный тракт, закрепятся и начнут развиваться в кишечнике питомца, истощая его организм, ослабляя здоровье и иммунитет. Если ваша собака много гуляет на улице, то, к сожалению, риск заразиться блохами очень высок.

Методы борьбы: к счастью, в настоящее время существует множество самых разнообразных средств от блох. Перед тем как обрабатывать кожу и шерсть питомца специальным средством, его нужно обязательно вымыть, чтобы смыть блох и остатки загрязнения. Выбор средств для борьбы с блохами у собак в настоящее время практически не ограничен, поэтому можно использовать то, что больше нравится: спрей, противоблошиный ошейник, лосьоны для местного применения и т.д. Перед применением любых средств нужно обязательно полностью читать прилагающиеся к ним инструкции. Это позволит использовать имеющиеся средства не только максимально эффективно, но и правильно, так как, например,

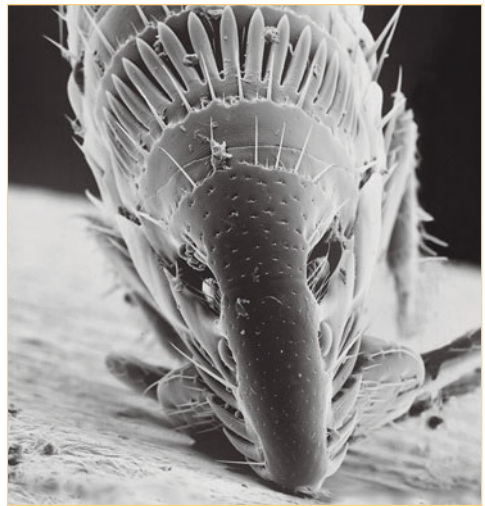

Взрослая блоха питается кровью животного-хозяина.

все средства для местного применения необходимо использовать в течение минимум 4 дней после купания. Также не забудьте тщательно обработать спреем от блох длительного действия все помещения в доме, где собака бывает чаще всего. В особо тяжелых случаях может потребоваться вызов на дом специалистов санитарно-эпидемиологической службы. Также рекомендуется тщательно пропылесосить все ковры и мебель в квартире, где блохи могли отложить свои яйца, которые способны пребывать в «законсервированном» состоянии до двух лет.

Иксодовые клещи

Описание: как правило, наибольшая вероятность подхватить этих невероятно вредоносных паразитов существует для собак во время прогулки по лугам и пастбищам, где пасут скот. Заражение животного происходит очень быстро: клещ погружает свои ротовые придатки (так называемый «хоботок») в кожу собаки, а затем сосет из нее кровь, пока не разбухнет до размера горошины, после чего отпадает от тела. В случае если собака подвергнется атаке самки клеща, которая перед этим спаривалась, то она наверняка, перед тем как умереть, в большом количестве отложит на теле животного свои яйца. Вылуп-



Обыкновенный овечий клещ (из семейства иксодовых, *Ixodes ricinus*). Также может перепрыгивать на собак и питаться их кровью.

ляясь из яиц, личинки клеща снова переселяются на траву и растения и там терпеливо поджидают новую жертву. Весь этот процесс происходит очень быстро и занимает от нескольких дней до недели. Излюбленными участками тела для клещей, как правило, являются голова, область за ушами и шея. В попытках избавить своего любимого питомца от клеща старайтесь не брать паразита руками, так как некоторые из них являются переносчиками болезни Лайма (клещевого боррелиоза) — опасной бактериальной инфекции, которая может передаваться людям. Эта болезнь является достаточно тяжелой и может значительно подорвать ваше здоровье и, кроме того, зачастую требует длительного лечения.

Методы борьбы: в борьбе с клещами, как правило, оказываются эффективны некоторые средства от блох, предназначенные для местного применения. Также можно приобрести небольшой пинцет, для того чтобы вынуть клеща целиком. Для этого выступающую наружу часть клеща нужно обхватить пинцетом и вынуть из тела собаки вращательными движениями. Как правило, для этого требуется совершить приблизительно три полных оборота, после чего хоботок клеща полностью выйдет наружу, оставив на теле небольшую ранку. (Ни в коем случае не торопитесь и не пытайтесь резко вытянуть клеща пинцетом, так как в этом случае вы можете просто оторвать наружную часть тела клеща от головки, которая останется внутри под кожей и может спровоцировать развитие опасной местной инфекции.) Также для того, чтобы вынуть клеща из тела своего питомца, можно использовать еще один распространенный способ: нужно намазать выступающую наружу часть тела клеща и зону вокруг его головки растительным маслом или любым другим жиром, например оливковым маслом или вазелином, и терпеливо ждать, когда клещ начнет задыхаться и ослабит свою хватку.

Вши

Описание: вши — это мелкие бескрылые насекомые, обитающие на коже животных. Все вши делятся на два основных вида. Кусаящие вши питаются перхотью и шелухой кожи собаки, тогда как сосущие проникают через кожу и питаются тканевой жидкостью. Паразитируя на животном, вши откладывают небольшие кладки яиц, которые называются гнидами, путем крепления на основании волос. Вши вызывают очень сильное раздражение и зуд кожи, поэтому к лечению питомца в случае заражения этими паразитами необходимо приступать без промедления.

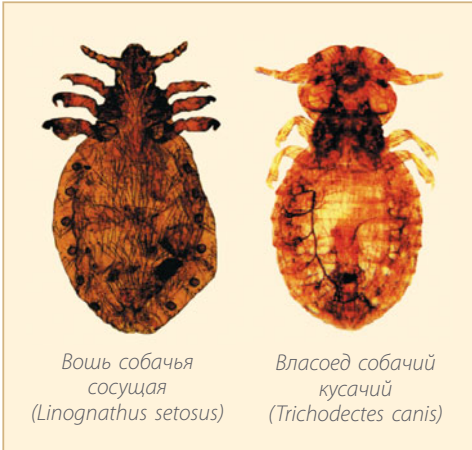

Методы борьбы: от вшей у собак, как правило, эффективны специальные лечебные шампуни и средства от паразитов для местного применения. Для того, чтобы добиться долгосрочного эффекта, может потребоваться вычесать гнид с использованием частого гребня.

Клещи-артроподы

Описание: крошечные клещи, относящиеся к отряду членистоногих. Отдельные подвиды этих клещей паразитируют на других животных. Собаки могут подвергаться заражению четырьмя основными видами этих клещей: два из них — чесоточные (вызывающие чесотку и демодекоз,



Клещ хейлетиелла в увеличенном виде.

коз, также известный как железница), а два других — менее распространенные, но не менее опасные клещи — клещи хейлетиелла (*Cheyletiella*) и краснотелковые клещи.

Сначала разберемся с довольно широко распространенными чесоточными зуднями. Эти микроскопические клещи зарываются под кожу и вызывают у собаки сильный зуд, а также появление многочисленных очагов шелушащейся кожи с образованием корочек и струпилов. Излюбленными местами этих клещей на теле собаки являются области ушей и глаз, где наиболее всего заметно проявление зуда. Впоследствии на пораженных участках тела собаки может наблюдаться выпадение шерсти, а также появление язв и нарывов, зачастую гнойниковых. Кроме того, одним из наиболее очевидных симптомов этого заболевания является резкий неприятный запах от питомца. Чесоточный зудень невероятно заразен и с легкостью передается другим собакам, и, что самое ужасное, чесотка передается и людям.

Чесоточные клещи, вызывающие демодекоз, паразитируют в сальных железах и волосяных фолликулах. Зуд при заражении данным типом клеща менее сильный, чем при обычной чесотке, однако в результате вторичного заражения на теле питомца могут образоваться

Совет:

Во избежание раздражения и зуда нужно ежедневно чистить шерсть питомца щеткой, а затем тщательно расчесывать гребнем и разбирать свалявшиеся комки, в которых собирается грязь, способная стать источником раздражения.



ся гнойники, из которых выделяется жидкость. Следует отметить, что данный тип клеща зачастую передается щенкам по наследству от родителей.

Методы борьбы с клещами, вызывающими чесотку и демодекоз: в отдельных случаях, для того чтобы подтвердить диагноз, ветеринару может потребоваться взять на анализ соскоб кожи собаки. В случае подтверждения диагноза для лечения данных заболеваний необходимо постоянно и очень тщательно мыть собаку лечебными шампунями до тех пор, пока источник инфекции не будет полностью устранен. Также рекомендуется провести тщательную уборку спального места питомца, белье и съемные чехлы необходимо выстирать либо выкинуть, так как клещи данного типа в течение непродолжительного времени могут жить вне тела собаки.

Клещей хейлетиелла очень легко рассмотреть невооруженным глазом: они достаточно крупны, по виду напоминают перхоть и при этом очень часто передвигаются по шерсти собак, за что в их отношении часто употребляется красочное сравнение — «ходячая перхоть». Эти клещи вызывают обильное шелушение кожи, сопровождающееся незначительным раздражением. При шелушении на поверхности кожи образуются небольшие чешуйки, за что это заболевание получило название «отрубевидной» чесотки.

Методы борьбы с клещом хейлетиелла: жизненный цикл этих клещей дли-

тельный, поэтому, без труда удалив их уже после первого применения обычного лечебного шампуня, не стоит надеяться, что вы справились с инфекцией. Для того чтобы справиться с клещами этого типа, шампунь необходимо применять регулярно в течение нескольких недель. Кроме того, эти клещи могут быть заразны для других собак. Во избежание распространения насекомых необходимо тщательно очистить спальное место собаки и выстирать использованное белье и чехлы.

Краснотелковые клещи на вид представляют собой очень мелких, едва различимых невооруженным глазом насекомых красного цвета. Распространителями личинок этого клеща, как правило, являются обычные полевые мыши. Эти клещи обычно поражают кожу только на пальцах и подушечках лап собак, отчего они начинают вылизывать и грызть лапы, чтобы облегчить зуд и раздражение.

Методы борьбы с краснотелковыми клещами: с заболеванием можно без труда справиться с использованием все того же лечебного шампуня.

Ушной клещ

Описание: несмотря на то что большинство клещей имеют темный окрас, этих коротышек природа, как ни странно, наделила белым цветом, совершенно лишив преимущества маскировки на фоне темной ушной серы. Поэтому рассмотреть их в ухе собаки не составит никакого труда, несмотря на микроско-



Красные шелушащиеся очаги на ухе собаки от ушного клеща.

пический размер. Основные симптомы ушной чесотки проявляются в том, что собака начинает трясти головой и постоянно чесать уши. Что касается источника заражения, то им зачастую становятся кошки.

Методы борьбы: перед тем как приступать к лечению, наружное ухо питомца нужно аккуратно очистить от излишков серы, не проникая глубоко внутрь слухового прохода. Для этого можно использовать ватный тампон, влажную салфетку или средство для удаления ушной серы на основе спирта. Тщательно очистив ухо, в него можно закапать ушные капли комплексного действия или нанести на очаг воспаления ушную присыпку. При применении средств не забывайте соблюдать инструкции, представленные на упаковке. Радует, что все необходимые средства доступны: их можно приобрести в любом зоомагазине.

Тем не менее в случае если вы не уверены, что знаете, как правильно применять специальные средства, либо вам кажется, что лечение питомца на дому не

приносит нужных результатов, необходимо обратиться за помощью к ветеринару.

Стригущий лишай

Описание: в отличие от других паразитов, лишай — это не насекомое, а грибок, растущий на коже. Следует сразу предупредить, что это заболевание очень заразно и может передаваться человеку, поэтому собаку, заболевшую стригущим лишаем, ни в коем случае нельзя трогать руками, особенно без перчаток. При этом заболевании на теле животного сначала появляется маленькая плешь (размером с ноготь), по форме, как правило, круглая, напоминающая мелкую монету, с видимым раздражением и незначительным шелушением. Очаги поражения могут располагаться в любом месте на теле. Зачастую сначала грибок поражаются один-два участка кожи, однако по мере распространения инфекции они разрастаются и распространяются на другие участки тела. Как правило, обнаружение симптомов заболевания осложняется тем, что очаги поражения не вызывают у собак зуда и раздражения.

Методы борьбы: зачастую, для того чтобы диагностировать этот грибок, ветеринару необходимо взять на анализ соскоб кожи собаки. В случае подтверждения диагноза в качестве мер по устранению грибка используются лечебные ветеринарные мази и шампуни в сочетании с противогрибковыми препаратами для приема внутрь (в форме таблеток). Во избежание распространения спор этого опасного грибка по всему дому также не помешает провести генеральную уборку: тщательно пропылесосить все ковры и мебель, а также вычистить и продезинфицировать спальное место собаки, выстирать использованное белье и т.д.

ЗООНОЗЫ: БОЛЕЗНИ, ПЕРЕДАЮЩИЕСЯ ОТ ЖИВОТНОГО ЧЕЛОВЕКУ

Под зоонозами понимаются инфекционные и паразитарные заболевания, которые могут передаваться от животного человеку. В их число входят заболевания, вызываемые бактериями, вирусами, грибами и паразитами. Если у вас дома есть собака, то знать об этих заболеваниях просто необходимо, чтобы предупредить опасные последствия для своего здоровья и здоровья членов своей семьи.

Бешенство

Самое страшное в этом инфекционном заболевании — то, что если не приступить к его лечению вовремя, оно практически всегда неизбежно заканчивается смертельным исходом как для животных, так и для человека. Как правило, вирус бешенства попадает в организм через укус зараженного животного. К счастью, в наши дни благодаря существующему с давних времен и потому достаточно устоявшемуся закону о карантине по бешенству, а также принимаемым здравоохранительными организациями по всему миру профилактическим мерам по контролю за международной перевозкой домашних животных случаи заражения бешенством в современном мире крайне редки и, как правило, встречаются только у животных, вывозившихся за границу, в страны, где они могли подвергнуться нападению больных бешенством диких животных. Помимо собак, распространены переносчиками вируса бешенства является множество других млекопитающих, в том числе обезьяны и летучие мыши. В случае, если во время пребывания за рубежом вы или ваша собака подверглись укусу диких животных, необходимо немедленно обращаться в больницу за профессиональной медицинской помощью!

Болезнь Лайма (клещевой боррелиоз)

Это тяжелое заболевание затрагивает все основные системы организма, поэтому является крайне пагубным и опасным для здоровья. Заразиться им можно через укус инфицированного иксодового клеща, который является наиболее частым распространителем бактерий, вызывающих данное заболевание.



Горсть круглых глистов на ладони.

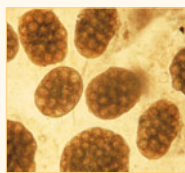

Кладки яиц ленточного червя.



Блоха собачья обыкновенная.

Для того чтобы не заразиться этой опасной болезнью, необходимо соблюдать предельную осторожность при изъятии клещей из тела своего питомца, если они у него заведутся. В связи с этим рекомендую запомнить основное правило: клещей ни в коем случае нельзя брать руками без перчаток! Подробнее также см. рекомендации, представленные в разделе «Иксодовые клещи».

Стригущий лишай

Это кожное грибковое заболевание, которое очень легко передается от животных человеку. Основным симптомом данного заболевания является появление на теле очага бугристой огрубевшей кожи, вокруг которого наблюдаются разводы красноватого или коричневатого оттенка. Данное заболевание относительно легко лечится с использованием противогрибковой мази, назначенной врачом.

Черви и глисты

Несмотря на то что вероятность заражения паразитами пищеварительной системы и прочими сопутствующими заболеваниями вследствие контакта с экскрементами собаки является достаточно низкой, все же рекомендуется соблюдать элементарную гигиену и осторожность и ни в коем случае не прикасаться к калу животного руками. Думаю, не следует лишний раз повторять о необходимости ответственного поведения в общественных местах, где все экскременты своей собаки во время прогулок необходимо собирать в специальные одноразовые гигиенические пакеты, а затем выбрасывать в специально отведенные места. Подробнее также см. информацию, представленную в разделе «Внутренние паразиты» на следующей странице.

Блохи

Несмотря на то что кошачьи и собачьи блохи не живут на людях, они тем не менее могут перепрыгивать на человека и кусаться, причем достаточно больно. Подробнее о том, как быстро и эффективно справиться с этими назойливыми паразитами, см. информацию в посвященном им разделе.

ВНУТРЕННИЕ ПАРАЗИТЫ

(эндопаразиты)

Основными распространителями внутренних паразитов, к которым обычно относятся различные виды червей, являются блохи, иксодовые клещи, комары, улитки и слизни. Эти паразиты не только представляют серьезную угрозу для здоровья собаки, но могут передаваться и людям (подробнее об этом см. раздел «Зоонозы: болезни, передающиеся от животного человеку» на предыдущей странице). Внутренними паразитами страдает большинство собак. Как правило, чаще у них встречаются два основных типа паразитирующих червей: круглые глисты (нематоды), которые передаются щенкам по наследству от суки, и ленточные черви (гельминты). Черви, относящиеся к обоим этим типам, потенциально опасны для здоровья человека. В организм человека они могут попасть через кровоток или пищеварительную систему посредством контакта с экскрементами зараженной собаки, в которых находятся яйца глистов. При попадании в организм эти паразиты могут привести к появлению очень серьезных проблем со здоровьем. Если вы ответственны и внимательно заботитесь о своем здоровье, а также о здоровье окружающих, для вас этот факт станет еще одним веским доводом в пользу необходимости уборки экскрементов за своей собакой в специальные одноразовые гигиенические пакеты, которые затем необходимо немедленно выбрасывать в специально отведенные места. Кроме того, в целях профилактики опасных паразитов у своего питомца необходимо регулярно, приблизительно раз в полгода, проводить дегельминтизацию.

Круглый червь (нематода)

Описание: к основным признакам появления глистов у вашего питомца относятся: вздутие живота, тошнота (иногда сопровождающаяся выделением с рвотны-



Аскариды собачьи Toxocara canis в препарированной тонкой кишке зараженной собаки.

ми массажи круглых нитевидных червей), диарея, а также время от времени наличие червей в кале. Как правило, глисты живут и питаются в тонкой кишке у собаки, отнимая у питомца необходимые для здоровья и поддержания крепкой физической формы питательные вещества и витамины.

Методы борьбы: в целях профилактики заболевания необходимо проводить регулярное изгнание глистов (как минимум два раза в год) с использованием препаратов, рекомендованных ветеринаром. Действие некоторых современных препаратов направлено одновременно против круглых и ленточных червей. В случае если вы подозреваете, что у вашего питомца появились глисты, необходимо отнести ветеринару пробу кала для лабораторного анализа, на основе которого можно точно узнать, так это или нет.

Ленточный червь (гельминт)

Описание: как правило, ленточные черви попадают в пищеварительную систему собаки после того, как она проглатывает их личинки вместе с блохами,

Совет:

В качестве постоянной меры по профилактике появления круглых и ленточных червей у взрослых собак рекомендуется проводить регулярную дегельминтизацию животных не реже, чем один раз в полгода. Для профилактики опасных паразитов у щенков используется специальный курс дегельминтизации, отличающийся от того, что используется для взрослых собак. По всем вопросам необходимо обращаться к ветеринару.

которые являются животными-хозяевами этих паразитов. По мере роста черви питаются содержимым кишечника собаки, поэтому в случае возникновения этого заболевания животное начинает испытывать повышенное чувство голода, в результате чего ест чаще и больше, чем обычно. В кишечнике червь с помощью присосок на голове прикрепляется к стенкам тонкой кишки собаки, где, питаясь от нее, может вырасти очень длинным за счет образования новых сегментов, которые по внешнему виду напоминают рисовые зерна. Со временем лишние сегменты отделяются от тела червя и выходят из кишечника собаки вместе с калом, поэтому зачастую их можно обнаружить в экскрементах, на шерсти в области под хвостом, а также вокруг анального отверстия.

Методы борьбы: для того чтобы лечение питомца было эффективным, в первую очередь необходимо избавиться от блох, являющихся разносчиками личинок ленточного червя, в противном случае эти опасные паразиты в скором времени могут появиться у питомца снова в результате повторного заражения. В остальном метод лечения аналогичен методу, применяемому для борьбы с нематодами.

Легочная нематода (дирофилярия)

Личинки этого опаснейшего паразита поражают легкие и кровь собак. Как правило, собака может заразиться червями, проглотив их личинки вместе со слизнями или улитками, которые служат промежуточными хозяевами для этих опасных паразитов. При заражении личинки попадают в сердце и легочную артерию, где паразитируют и вырастают, превращаясь в крупных взрослых нитевидных особей, заражающих весь легочный круг кровообращения. Основными симптомами заражения являются кашель и нарушение дыхания. Во время заболевания яйца легочной нематоды выделяются с мокротой во время кашля либо с калом, после чего их съедают улитки и слизни: таким образом, цикл размножения и распространения этих паразитов начинается вновь. В отдельных случаях данное заболевание может оказаться смертельным для собаки. К счастью, легочные нематоды не передаются людям.

Методы борьбы: в целях профилактики заражения и развития заболевания необходимо регулярно использовать эффективное сильнодействующее средство для дегельминтизации (некоторые из них также используются для борьбы с круглыми и ленточными червями).



Стерилизация и состояние шерсти собаки

В настоящее время под влиянием врачей и ветеринаров большинство владельцев собак считают стерилизацию своих питомцев чем-то само собой разумеющимся, преимущественно потому, что не хотят лишних неудобств и беспокойства. Также большинство ветеринаров убеждено в том, что стерилизация полезна для здоровья собак. К примеру, она позволяет исключить вероятность возникновения опухоли молочных желез в зрелом возрасте. Одним из наиболее распространенных побочных действий стерилизации является появление предрасположенности к набору лишнего веса, поэтому после проведения операции необходимо особенно тщательно следить за рационом питомца в соответствии с уровнем физической нагрузки. То же самое касается и кобелей, ярыми сторонниками кастрации которых являются почти все общества по спасению и защите животных, называя в качестве основных аргументов в поддержку своей точки зрения то, что это позволяет значительно сократить количество взрослых кобелей, пополняющих ряды бездомных животных в погоне за суками, а также предотвратить незапланированные вязки и, как следствие, появление нежелательного потомства.

При кастрации/стерилизации собаки у нее удаляются органы, отвечающие за выделение половых гормонов. В результате репродуктивный цикл животных прекращается, и, как следствие, изменяется непосредственно связанный с ним естественный цикл смены шерстного покрова. Как правило, суки сбрасывают шерсть (линяют) по окончании течки, особенно если у них были щенки. После стерилизации организм собаки не получает сигнала о необходимости сбрасывания шерсти — вследствие гормональной

перестройки — следовательно, шерсть остается на месте. То есть у некоторых сук стерилизация может привести к исчезновению естественного механизма линьки и неконтролируемому обильному разрастанию подшерстка, что у большинства пород может вызвать довольно значительное изменение внешнего вида в целом.

Стерилизация или кастрация собаки может привести к увеличению потребности в уходе за шерстью и кардинальному изменению применяемых методов, выбор которых, кроме того, может значительно отличаться в зависимости от конкретной породы. В этом разделе я попытаюсь кратко обозначить все возможные типы воздействия, которые могут быть вызваны кастрацией или стерилизацией собак с различными типами шерсти.

У короткошерстных собак и пород с одинарным слоем шерсти, в том числе у гладкошерстных такс, гончих, доберманов, веймарских легавых, далматинов, мопсов и др., значительных изменений в структуре шерсти не наблюдается. Что ка-



Йоркширский терьер

саются большинства пород с двухслойной шерстью, в том числе сибирских хаски, самоедских собак, собак породы акита-ину, шпицев, немецких овчарок, корги и др., то в их случае может потребоваться лишь чаще выщипывать подшерсток, который может незначительно разрастаться и становиться более густым. Однако в целом значительных изменений шерстного покрова у них не наблюдается. Также кастрация/стерилизация, как правило, не оказывает сильного влияния на состояние шерсти собак с мягкой и шелковистой структурой, к которым, например, относятся пудель и бишон фризе.

Породы, подверженные изменению состояния структуры шерстного покрова, и уход за ними

Самое большое влияние кастрация или стерилизация, без сомнения, оказывает на собак с комбинированным типом шерсти, которая представляет собой смесь коротких и длинных волос. В их число входят спаниели, сеттеры и некоторые породы ретриверов, у которых в случае кастрации/стерилизации шерсть на большей части тела становится гораздо более мягкой и пушистой, хотя по норме у собак данных пород она должна быть жесткой и шелковистой, лишь с небольшими вкраплениями мягких волос на задних лапах. Мягкая шерсть растет быстрее, в результате чего становится более лохматой и пушистой по всему телу, что чревато частым образованием комков и колтунов, а также нарушением общего внешнего вида.

У собак таких пород, как лхаса-апсо, ши-тцу, афганская борзая и тибетский терьер, в результате кастрации/стерилизации шерсть разрастается и становится гораздо более густой

и плотной, чем нужно, поэтому владельцам зачастую приходится чаще подстригать лишнюю шерсть.

И наконец, кастрация/стерилизация также оказывает значительное влияние на состояние и структуру шерсти животных с жестким проволокообразным покровом. В этом случае у собак зачастую вырастает более мягкий подшерсток, вследствие чего жесткая проволокообразная структура шерсти нарушается. В данной ситуации лишнюю шерсть рекомендуется состригать ножницами вместо того, чтобы сбривать наголо или выщипывать, что обычно применяется при тримминге пород с жесткой проволокообразной шерстью. Следует отметить, что в случае последних трех групп сбривание или выщипывание шерсти не более эффективно, чем обычное подравнивание, потому что вследствие постоянного удаления у собаки будет расти более мягкая и пушистая шерсть, и жесткую структуру, к сожалению, все равно восстановить не удастся.



Несложно заметить, что стерилизация не оказала значительного влияния на рост и структуру шерсти этой бородатой колли.

Совет:

Кроме изменения качества и структуры шерсти, кастрация/стерилизация также может привести к набору лишнего веса. Для того чтобы сохранить своего питомца в хорошей форме, достаточно следить за его рационом и заниматься профилактикой перекармливания в сочетании с обеспечением необходимого уровня физической нагрузки.

У кокер-спаниелей от природы густая и шелковистая шерсть, для поддержания красивого вида которой требуется регулярный уход. В случае кастрации/стерилизации процесс естественной линьки прекращается, что может привести к очень обильному разрастанию подшерстка и, как следствие, увеличению потребности в уходе.



Особое внимание нужно уделять тщательному уходу за шерстью на ушах и лапах питомца.



Эта самка спаниеля стерилизована, что сразу заметно по ее шерсти, которая в результате операции без должного ухода достаточно сильно разрослась и стала лохматой. Избыточный вес собаки — еще одно нежелательное побочное действие стерилизации.



Влияние возраста и условий жизни

ОСОБЕННОСТИ УХОДА ЗА ШЕРСТЬЮ НА РАЗЛИЧНЫХ ЭТАПАХ ЖИЗНИ: ОТ ЩЕНКА ДО ВЗРОСЛОЙ СОБАКИ

У подавляющего большинства щенков шерсть довольно сильно отличается от шерстного покрова взрослых собак, поэтому ей требуется особый уход. У щенков нет вторичных волос, формирующих подшерсток, — их мягкий пушок, как это ни странно, состоит только из остевых волос. Такая шерсть нужна щенку, чтобы не замерзнуть, поэтому по структуре она является достаточно пушистой и мягкой. Для лучшего сохранения тепла каждый отдельный волосок шерстного покрова щенка растет из кожи под углом почти 90 градусов. По мере того как собака становится старше, угол роста волос шерсти уменьшается и у взрослых собак составляет приблизительно 45 градусов.

Примерно к 12-недельному возрасту у щенка начинают появляться вторичные волосы, образующие подшерсток. Следует знать, что к этому времени щенок уже должен быть приучен к регулярным сеансам груминга, а также проведению осмотра и гигиени-

ческих процедур (в том числе по уходу за когтями, зубами и ушами).

За исключением пород с постоянно растущей шерстью, с 12-недельного возраста у щенков также начинает выпадать первый пушок, постепенно меняясь на более жесткую и плотную шерсть. Эта шерсть, в свою очередь, снова начинает меняться в возрасте примерно 10–12 месяцев, но в это время уже на полноценную взрослую.

У собак с постоянно растущей шерстью меняются лишь свойства волосяного стержня, который по мере роста щенка становится более крепким и жестким. При этом щенячьи волосы сохраняются у основания волосяного стержня. У некоторых собак остатки щенячьих волос выпадают, так как по природе являются хрупкими и слабыми, а у других, вследствие повышенной мягкости, старые волосы остаются и спутываются с соседними, в результате чего при отсутствии регулярного и тщательного ухода в шерсти образуются трудно расчесываемые комки и



На этой фотографии очень наглядно заметна разница между шерстью щенков и взрослых собак.

колтуны. Как и в предыдущем случае, примерно через 12–18 месяцев щенчья шерсть у этих собак также полностью меняется на взрослую. Именно это время традиционно является самым трудным для ухода за шерстью питомца, поэтому во избежание сильного сваливания шерсти и образования трудно разбираемых колтунов сеансы груминга рекомендуется проводить как можно чаще и тщательнее.

ОСОБЕННОСТИ УХОДА ЗА ШЕРСТЬЮ В ЗАВИСИМОСТИ ОТ ПОГОДНЫХ УСЛОВИЙ



К сожалению или к счастью, в мире нет ничего постоянного, и погода за окном порой меняется абсолютно непредсказуемо. Тем не менее, несмотря ни на что, природа берет свое, и даже самая суровая зима сменяется теплой весной и жарким летом, на смену которому неизбежно приходит влажная, сыlotная осень. В естественных условиях биологические часы животных точно подстраиваются под любые изменения погоды и продолжительность светового дня. За время многовекового существования животных был выработан четкий механизм сбрасывания летней шерсти осенью, для того чтобы выросла новая, более толстая и густая, достаточно теплая для того, чтобы пережить зиму, а также избавления от плотного густого подшерстка и смены зимней шерсти весной, в подготовке к теплому лету. Однако в наши дни лишь очень немногим собакам, живущим в домашних условиях, приходится переживать сильный холод. Вместо этого им, скорее всего, приходится справляться с теплом от центрального отопления, которое подает собаке ложные сигналы о раннем наступлении весны, говоря: «Смотри, как тепло! Пора

сбрасывать толстую зимнюю шубу!» — именно это время особенно чревато началом линьки и сваливанием шерсти до образования колтунов, если своевременно не приступить к частому и тщательному уходу за шерстью питомца (где и каким образом, уже зависит от вас — можно выбрать профессиональный уход в салоне или тщательно ухаживать за любимцем самостоятельно дома). Практически незапланированный процесс линьки запускается следующим образом: под воздействием холода зимой волосяные фолликулы закрываются и плотно обхватывают стержень волоса, а летом, под воздействием тепла, напротив, раскрываются, вследствие чего волосы выпадают из фолликулов более часто. Таким образом, под воздействием тепла происходит сезонное «прореживание» шерсти. Однако для домашних собак данный процесс является не естественным, а искусственно вызванным теплом от центрального отопления.

Летом возникает противоположная ситуация: когда солнце начинает припекать очень сильно, многие из нас начинают жалеть своих собак, думая, что им должно быть очень жарко летом в такой шубе. Отчасти такое мнение логично, однако не следует забывать, что собаки потеют не через потовые железы, как люди. Механизм охлаждения и снижения темпе-





ратуры у собак совершенно другой: фактически они не потеют, охлаждение происходит через ротовую полость посредством частого дыхания. Физиологически этот процесс происходит так: теплая кровь поступает к языку, который к

этому времени увеличивается в размерах, где охлаждается под действием потока наружного воздуха. Также собаки могут потеть через подушечки лап, а когда устают от жары, как правило, стараются найти холодное место и полежать там, например на холодной кафельной плитке или на мраморных полах, в результате чего общая температура тела значительно снижается, что позволяет собаке легче пережить жару.

Особенно внимательно летом нужно следить за здоровьем питомца, если он недавно подстрижен. Собак с длинной шерстью категорически не рекомендуется подстригать на лето очень коротко, потому что от этого им будет несколько не легче переносить жару. Кроме того, во время прогулок и нахождения на открытом воздухе слишком коротко подстриженная собака может получить солнечный ожог. Также стоит отметить, что собаки, страдающие избыточным весом, переносят жару тяжелее, поэтому их нужно более тщательно оберегать от воздействия палящего солнца.

Для защиты кожи собак с очень короткой шерстью от пагубного воздействия палящих солнечных лучей зачастую необходимо использовать специальные солнцезащитные средства, чтобы питомец не получил солнечный ожог, особенно тщательно в этом случае необходимо обрабатывать наиболее чувствительные к ожогам зоны тела — голову и уши. У неко-

торых собак с плотной густой шерстью, естественно, при условии хорошего ухода, между слоями покрова образуется защитный слой воздуха, выполняющий функцию надежной изоляции от неблагоприятного воздействия окружающей среды. В качестве примера можно привести венгерских пули, охраняющих отары овец на горных склонах своей родины, где в дневное время температура может быть очень высокой, но при этом опускаться ниже нуля по ночам. Защитная воздушная «подушка», образуемая между слоями шерсти собаки, выступает в качестве надежной изоляции, благодаря которой собаке никогда не жарко днем и не холодно ночью.

Ко всем перечисленным выше проблемам осенью и зимой при отсутствии необходимого регулярного ухода за питомцем добавляются еще обильное сваливание и спутывание шерсти под действием дождливой, влажной и слякотной погоды. В это время к шерсти питомцев во время прогулок часто прилипает грязь, которая, особенно в случае пород собак с длинной шерстью, может засыхать и запутываться в волосах, зачастую вызывая помимо очевидных физических неудобств для собаки еще и крайне неприятный запах, который способен надолго испортить атмосферу в вашем доме. Если на улице слякоть и грязь, сразу после прогулки почистите лапы собак: поставьте грязную лапу в ведро или таз, наполненные теплой водой, и аккуратно протрите шерсть, чтобы смыть грязь. Под действием теплой воды застывшая грязь начнет постепенно расщепляться и оседать на дне таза. Полностью смыв грязь, выньте лапу питомца из таза и промокните легкими похлопывающими движениями при помощи полотенца. Такая процедура менее болезненна для собаки, чем вычесывание остатков засохшей грязи из сухой шерсти, и к тому же более удобна для вас.



Колтуны и линька

ЧТО ПРИВОДИТ К ОБРАЗОВАНИЮ КОЛТУНОВ И КАК С НИМИ СПРАВИТЬСЯ?

При рассмотрении под микроскопом, каждый отдельный волосок шерсти очень похож на стебель розы с мелкими шипами (кутикулами), защищающими волос по всей длине. На «стеблях» одних волос таких шипов довольно много, а на других — меньше. Это значит, что на самом деле структура шерсти не является такой гладкой и однородной, как кажется на первый взгляд, что создает прекрасные условия для спутывания отдельных волос.

Обычный колтун на шерсти питомца представляет собой комок, состоящий из множества спутанных друг с другом жестких остевых волос. Зачастую остевые волосы шерстного покрова крепко зацепляются за мягкие и тонкие волоски, выпадающие во время линьки из подшерстка. Как только остевые волосы начинают спутываться с более тонкими волосками подшерстка, у питомца тут же начинают образовываться трудно расчесываемые комки. Кроме того, колтуны образуются под действием влажности, трения, а также попадания и засыхания грязи на шерсти питомца, поэтому при неблагоприятных погодных условиях за шерстью питомца требуется особенно тщательный уход.

Наверняка каждому собаководу хоть раз в жизни приходилось сталкиваться с ситуацией, когда после многочисленных безуспешных попыток вычесывания кол-

туна большая его часть все равно остается на месте, несмотря на все приложенные усилия и муки, которые пришлось вытерпеть собаке. Однако не стоит отчаиваться, так как в данном случае рекомендуется аккуратно, с использованием колтунорезки или маленьких ножниц, разобрать колтун на несколько мелких прядей, после чего вычесать каждую из них по отдельности.

В случае использования ножниц нужно разобрать колтун на мелкие пряди по длине шерсти в направлении от основания, крепко придерживая кожу внизу колтуна, после чего вычесать каждую из получившихся прядей по отдельности. Процедура аналогична и при использовании колтунорезки, главное при этом также придерживать колтун у основания, чтобы не натягивать кожу питомца, иначе ему будет больно. Дополнительные инструкции по использованию данного инструмента можно прочитать на упаковке.

Кроме того, появление колтунов можно предотвратить или по меньшей мере не допустить превращения в труднорасчесываемые за счет использования специальных средств и инструмен-



Для вычесывания очень плотных колтунов можно использовать колтунорезку, при помощи которой даже самые спутанные комки можно постепенно разделить на тонкие пряди.

тов по уходу за шерстью. При использовании антистатического спрея для шерсти либо качественного кондиционера после мытья промежутки между кутикулами («шипами») и корковым веществом волоса («стеблем») заполняются, после чего волосы в течение достаточно продолжительного времени не спутываются в комки, так как им нечем зацепляться друг за друга. (Не забывайте, что собаку можно купать, только если в ее шерсти нет крупных или слишком плотных комков и колтунов, иначе мытье лишь усугубит положение.)

УХОД ЗА ПИТОМЦЕМ ВО ВРЕМЯ ЛИНЬКИ

К какому бы типу по густоте и структуре шерсти ни относилась собака, у нее неизбежно на протяжении всей жизни выпадают омертвевшие волосы, на месте которых вырастают новые. Собаки, бывающие на улице, сбрасывают шерсть два раза в год — осенью и весной, реагируя на изменения продолжительности светового дня и температуры воздуха в зависимости от смены сезонов. Собаки, живущие в помещении, не могут реагировать на изменения температуры воздуха за окном, поэтому, как правило, линяют круглый год, в том числе и зимой, когда сбрасывают свою зимнюю шерсть под воздействием тепла от центрального отопления.

У некоторых пород собак период линьки проходит практически незаметно, так как шерсти выпадает очень мало. Разумеется, это прежде всего касается бесшерстных (голых) пород, а также собак с постоянно растущей шерстью, к которым, например, относятся пудели, бишоны фризе и бедлингтон-терьеры. К великому сожалению, больше всех неудобств не только нам, но и себе, вследствие сложности контроля процесса линьки, доставляют короткошерстные породы собак, в

том числе мопсы, джек-рассел терьеры, лабрадоры, бигли, веймарские легавые и стаффордширские бультерьеры. Просто у этих собак мертвые волосы выпадают сразу, тогда как у пород с более густой шерстью они запутываются в наружном слое и при недостатке ухода образуют колтуны.

Важную роль во время линьки также играет общее состояние здоровья питомца: если он находится в хорошей спортивной форме, то волоски шерсти в его упругой коже удерживаются лучше, чем в дряблой коже сородичей, страдающих ожирением, помимо того еще и подверженных обильной линьке.

Несмотря на то что за короткошерстными собаками во время линьки не требуется особенно тщательного ухода, потому что их шерсть не подвержена образованию комков, тем не менее, в период линьки они порой доставляют не меньше проблем, чем длинношерстные собаки, невероятно ловко оставляя свою шерсть на коврах, мебели и одежде. Самый лучший способ без труда удалить все волосы питомца с одежды и мебели — вычистить их руками, обмотав вокруг ладони скотч липкой стороной наружу. В наши дни большинство пылесосов снабжены насадками, которые помогут вам легко и быстро избавиться от шерсти животных, поэтому, если у вас дома есть четвероногий друг, возможно, и стоит приобрести хороший пылесос с такой насадкой, которая, в любом случае, облегчит процесс избавления от последствий линьки питомца.

Что касается собак с длинной шерстью и шерстью средней длины, а также обладателей двухслойного покрова, процесс линьки у них практически не отличается от приведенной выше схемы: выпадающие во время линьки волосы застревают в наружном слое шерсти, в результате чего остаются на собаке, поэтому их необходимо регулярно вычесывать. В противном случае это может



Наверняка вам приходилось часто наблюдать, как питомец катается по полу, пытаясь избавиться от «лишних» волос. Помочь ему сделать то же самое можно при помощи специальной перчатки для чистки шерсти.

привести к сваливанию шерсти и образованию труднорасчесываемых комков и колтунов.

В природе часто можно наблюдать, как животные в период линьки катаются по земле или трутся спинами о деревья. Отчасти это помогает им избавиться от выпадающих во время линьки волос, застревающих в наружном слое шерсти. Но кроме практической пользы животные наверняка получают от такого попутного массажа море удовольствия! Не лишайте же такой радости и своего любимца! Лучше всего удалять лишнюю шерсть с помощью пуходерки. При правильном применении благодаря мелким загибающимся в форме крючков зубьям с ее помощью можно легко и быстро зацепить и вытащить лишние шерстинки. Массажную щетку для этих целей использовать не рекомендуется, несмотря на то что она позволяет тщательно расчесать шерсть, омертвевшие волоски с ее помощью удалить довольно сложно.

У длинношерстных собак, наиболее яркими представителями которых яв-

ляются афганская борзая, бородатая колли и мальтийская болонка, процесс линьки и выпадения омертвевших волос не так заметен, вследствие того что длинные волоски зачастую выпадают в процессе общего регулярного вычесывания и ухода за шерстью. В данном случае омертвевшие короткие волосы подшерстка зачастую немного выпадают из расположенных в коже фолликул, но остаются на теле собаки, запутываясь в наружном слое шерсти, вследствие чего в области подшерстка у них могут образовываться комки и колтуны. Предотвратить образование колтунов и справиться с ними, как всегда, поможет тщательный уход за шерстью питомца.

У сук, не подвергавшихся стерилизации, обильная линька, как правило, происходит почти сразу после течки либо рождения щенков. При этом новая шерсть, как правило, вырастает очень быстро. У нестерилизованных/некастрированных собак шерсть, как правило, сохраняется гораздо дольше, поэтому линьки происходят реже и менее заметно.



Здоровье и гигиена

УХОД ЗА ЛАПАМИ

Легкая походка, подвижность, а вместе с этим и общий внешний вид собаки во многом зависят от состояния лап и когтей. Поэтому за лапами питомца необходимо тщательно ухаживать, чтобы они всегда оставались чистыми и здоровыми. При уходе за лапами ошибочно считать основной проблемой только видимую грязь, попадающую на них во время прогулок. Помимо этого необходимо внимательно следить за тем, чтобы на лапах питомца не было спутанных комков и колтунов, которые особенно часто образуются между пальцами и подушечками лап. Кроме того, в этих труд-

нодоступных участках могут застревать различные инородные тела (например, семена трав, песчинки или галька), из-за которых между пальцами могут образовываться межпальцевые кисты, доставляющие питомцу неприятные, болезненные ощущения во время ходьбы. В целях профилактики во время сеансов регулярного ухода желательно по мере необходимости выстригать шерсть между пальцами и подушечками лап, чтобы свести риск попадания и скопления мельчайших частиц грязи в лапах питомца к минимуму. Также рекомендуется регулярно мыть лапы собаки в тазике с теплой водой, чтобы своевременно удалять с них остатки загрязнения.



1. Аккуратно подравнивайте шерсть вокруг лапы, а затем — между пальцами и подушечками лап.

2. После этого вымойте лапы питомца в тазике с теплой водой, чтобы смыть грязь и песок, которые могли застрять между пальцами.

3. Если кожа на подушечках лап питомца сухая и потрескавшаяся, после купания их рекомендуется смазать специальным увлажняющим воском или бальзамом.



Помимо этого нужно регулярно следить за состоянием кожи на подушечках лап собаки, потому что иногда она может становиться очень сухой и трескаться. Чтобы не допустить этого, при малейших признаках повышенной сухости кожи подушечки лап питомца нужно увлажнять специальным воском или бальзамом, которые можно приобрести в зоомагазине.

Особое внимание состоянию кожи на подушечках лап собаки необходимо уделять зимой, когда дороги и тротуары обильно посыпают реагентом и солью для ускорения таяния снега. Наверняка

всем известно о том, какое разрушительное воздействие он может оказывать на обувь и даже на автомобильные шины. А теперь представьте, насколько пагубно он может влиять на нежную кожу лап животных, которая под воздействием химикатов становится очень сухой и трескается. Поэтому каждый раз после возвращения с прогулки лапы нужно обязательно промывать в теплой воде и при необходимости регулярно смазывать увлажняющим воском или бальзамом, чтобы не допустить возможных неприятных последствий не только для внешнего вида, но и здоровья питомца.



4. Также необходимо регулярно подстригать когти на лапах питомца.

5 и **6.** Слишком длинные, переросшие когти (как на фото слева) зачастую мешают собаке ставить лапы прямо при ходьбе. Это может привести к нарушению стойки и походки. Посмотрите, насколько аккуратнее выглядят когти этой же собаки после стрижки (на фото справа).

7. Эта электрическая машинка для полировки когтей оснащена специальным ограничителем, благодаря которому вы точно не сможете подпилить когти питомца слишком коротко.

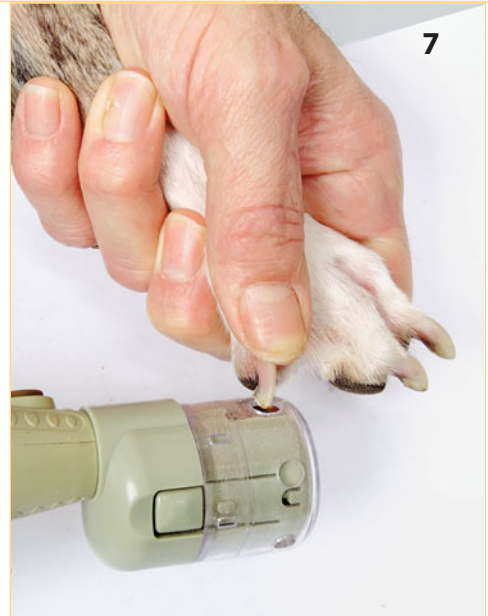

УХОД ЗА КОГТЯМИ

Регулярный и тщательный уход за когтями собаки играет значительную роль в комплексном уходе за питомцем. От состояния и здоровья когтей напрямую зависят походка и общая подвижность питомца. При отсутствии регулярного ухода когти вырастают очень длинными, что причиняет вашему любимцу не только многочисленные неудобства и даже болезненные ощущения, но и может поставить под угрозу его безопасность, так как переросшие когти постоянно обо все зацепляются и везде застревают, вследствие чего могут сломаться или вывернуться и вырваться с корнем. Четыре лапы собаки — это четыре опоры, которые поддерживают вес всего ее туловища и обеспечивают способность к движению. Поэтому нужно постоянно следить за тем, чтобы когти на лапах вашего питомца были нормальной длины, иначе его лапы будут болеть, вплоть до появления хромоты, а все потому, что бедняжка из-за длинных когтей попросту не сможет ровно и прямо опираться на лапы при ходьбе.

Во многом необходимость процедуры зависит от формы лап, уровня физической нагрузки, которую получает собака, а также от покрытия, по которому ей чаще всего приходится ходить: если покрытие мягкое и рыхлое, то естественным образом когти практически не стачиваются и требуют частого подравнивания, если же покрытие твердое, стрижка требуется реже. Тем не менее подавляющему большинству собак стрижка когтей требуется регулярно, причем в данном случае чем чаще, тем лучше и безболезненнее для питомца: немного подравнивать когти во время регулярного сеанса ухода гораздо лучше, чем пытаться основательно укоротить переросшие когти за один раз. Это объясняется тем, что вместе с когтем растет и чувствительный нерв, проходящий внутри его, поэтому чем длиннее вы-

ИНСТРУМЕНТЫ ДЛЯ СТРИЖКИ КОГТЕЙ



растает коготь, тем больше вероятность задеть нерв и кровеносный сосуд во время стрижки (подробнее об этом см. на стр. 45).

Что касается самой процедуры, некоторые собаки к ней совершенно равнодушны и не проявляют ни малейших признаков беспокойства. Другие же демонстрируют острую неприязнь и яростно сопротивляются. В данном случае в первую очередь нужно вспомнить о том, что, находясь на столе для груминга, питомец должен беспрекословно подчиняться вам, потому что находится на «вашей» территории, поэтому поблажек допускать нельзя. При необходимости можно попросить кого-нибудь из домочадцев помочь вам и поддержать собаку во время проведения процедуры. Как только удастся зафиксировать лапу, не ослабляйте контроль ни на минуту — если питомец отдернет лапу, в его понимании этим самым он «победит» вас, и дурная привычка усвоится надолго — поэтому зафиксируйте лапу и аккуратно, но настойчиво продолжайте доводить свое дело до конца, научите питомца уважать вас. При этом лапу собаки не нужно сжимать слишком крепко, чтобы не причинить ей лишнего дискомфорта. В данном случае для лучшей фиксации попросите своего помощника взять собаку за холку.

Совет:

Когти питомца даже полезно подстригать как можно чаще, потому что с каждым подравниванием чувствительная часть отступает все дальше в глубь когтя. Поэтому чем чаще вы будете стричь когти своего любимца, тем больше снижаете риск случайного повреждения нерва и кровеносного сосуда.

СТРИЖКА КОГТЕЙ

Разговор о технике стрижки когтей у собак логичнее всего начать с процедуры подравнивания когтей белого цвета, так как она значительно проще вследствие того, что на фоне белых когтей отчетливо видна чувствительная часть с нервом и кровеносным сосудом, располагающаяся внутри когтей. Для того чтобы подстричь коготь, кусачки необходимо расположить чуть ниже границы чувствительной части (с нервом и кровеносным сосудом) и быстро отрезать по намеченной линии. Процедура стрижки когтей черного цвета несколько сложнее, потому что на их фоне чувствительную часть рассмотреть невозможно. Поэтому сначала необходимо аккуратно отрезать крюк на конце когтя, а затем, ориентируясь по центру, подстригать оставшуюся часть когтя маленькими кусочками до тех пор, пока кожа под когтем не начнет становиться белой. Как только вы это заме-

тите, стрижку необходимо прекратить, чтобы не повредить чувствительную часть.

Таким образом, первый, самый сложный этап преодолен — первый коготок питомца подстрижен на нужную длину. После этого процесс, как правило, проходит гораздо быстрее, потому что при стрижке остальных когтей можно ориентироваться на длину подстриженного. Если вы все же нечаянно задели чувствительную часть и в итоге получили сильное кровотечение из когтя, нужно успокоить питомца и остановить кровотечение. Для этого рану обрабатывают кровоостанавливающей присыпкой (для перестраховки небольшую баночку присыпки всегда нужно держать на полке рядом со столом для груминга) или перекисью водорода либо прикладывают к ране обычную муку или кукурузный крахмал. Все это время нужно следить за тем, чтобы питомец оставался спокойным и как можно меньше двигался — это поможет остановить кровотечение быстрее.

Когти питомца можно не только подстригать кусачками, но и подпиливать как вручную, так и при помощи специальной машинки (см. стр. 43), если вам так удобнее. Кстати, при стрижке также не стоит забывать и о когте на прибылом (пятом) пальце питомца (его короткая часть немного выглядывает из шерсти над пальцами). Как правило, эти пальцы есть у собак на обеих передних лапах, хотя в некоторых случаях встречаются и на задних. Во время ходьбы когти этих пальцев никогда не касаются грунта, поэтому естественным образом не стачиваются и зача-

БЕЗБОЛЕЗНЕННАЯ СТРИЖКА КОГТЕЙ.

Во избежание повреждения чувствительной части подстригать коготь нужно постепенно, каждый раз захватывая небольшую часть.

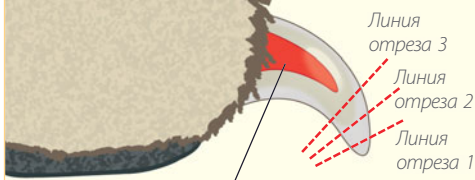
**ЧУВСТВИТЕЛЬНАЯ ЧАСТЬ**

В случае если вы заденете чувствительную часть, из когтя откроется обильное кровотечение.



Не забывайте о необходимости регулярной стрижки когтей на прибылых пальцах, которые при отсутствии ухода могут вырасти очень длинными и острыми.

стуют при отсутствии стрижки могут вырастать очень длинными и острыми, вращать в лапу, причиняя боль питомцу и открывая путь для попадания и распространения инфекции.

Как показано на фото (стр. 44), в настоящее время в продаже имеется огромное разнообразие различных кусачек, когтерезок, пилок и прочих инструментов для стрижки когтей домашних животных. Лично мне больше по душе гильотинные кусачки, которые, по моему мнению, являются самыми простыми и удобными в использовании за счет того, что позволяют точно и аккуратно отрезать нужную часть когтя, не сдавливая и не расщепляя его, в отличие, например, от обычных щипцов-кусачек. Также достаточно эффективным, хоть и не быстрым способом подравнивания когтей питомца является подпиливание. Кроме того, в настоящее время в продаже появилась специальная электронная машинка для полировки когтей, оснащенная ограничителем для защиты нежных коготков от повреждения во время работы. Такие машинки также очень эффективны и, кроме того, позволяют значительно сэкономить время.

ЧИСТКА УШЕЙ

Во время ухода не следует забывать, что в ушах наших маленьких друзей так же, как и у нас, регулярно образуется сера. Однако в отличие от людей форма и размер ушей у братьев наших меньших бывают абсолютно разными: уши бывают стоячими, длинными и висячими или маленькими, полувисячими и загнутыми, поэтому процедура ухода и чистки ушей у собак разных пород также немного отличаются. Несложно догадаться, что наиболее тщательного ухода требуют висячие уши: из-за того, что загиб уха закрывает ушную раковину, сера не выходит естественным образом и остается в слуховом проходе. Кроме того, вследствие значительной длины уха загибающаяся часть располагается очень близко к щеке, в результате чего внутри удерживается влага, которая в сочетании с воздействием тепла способствует созданию внутри уха идеальной среды для ушных клещей. Независимо от того, какой тип ушей у вашего питомца, за ними нужно регулярно ухаживать и следить, чтобы в них не было инородных тел и не скапливалось излишков серы. Акку-

Для чистки ушей питомца рекомендуется использовать специальные влажные салфетки. Основная цель очистки — удалить излишки серы и грязь из ушной раковины и наружного слухового прохода, поэтому ни в коем случае не стоит проникать слишком глубоко в ухо питомца, а также использовать ватные палочки, так как ими можно серьезно повредить барабанную перепонку.



ратно очистить уши собаки можно при помощи влажных салфеток, специально предназначенных для удаления излишков серы. Во время удаления серы не нужно проникать слишком глубоко в ухо. Данную процедуру опять же нужно стараться выполнять во время запланированного сеанса груминга на столе или в специально отведенном для этого месте. Чистку ушей рекомендуется проводить не чаще одного раза в неделю, конечно, если у питомца нет явных признаков каких-либо заболеваний, требующих безотлагательного вмешательства и лечения.

Также в процессе ухода за ушами зачастую возникает еще одна проблема: у некоторых длинношерстных собак волосы постоянно врастают в мышцы слухового прохода. Это, в свою очередь, может привести к недостаточному поступлению воздуха в слуховой проход либо нарушению механизма естественного выделения серы из уха наружу при жевательных движениях. Поэтому у длинношерстных собак волосы, растущие в слуховом проходе, необходимо регулярно выщипывать. В идеале эту процедуру должен выполнять ветеринар или профессиональный грумер. Это также можно сделать и самостоятельно, но при условии, если вы будете очень аккуратны и, прежде чем приступать к работе, получите подробную консультацию специалиста по данному вопросу, чтобы не причинить своему питомцу боль и дискомфорт.

В случае появления неприятного запаха или выделений из ушей питомца не следует заниматься самолечением, а сразу обратиться за помощью к ветеринару.

ЗДОРОВЬЕ ГЛАЗ

Следить за чистотой глаз питомца нужно ежедневно. У большинства собак, в том числе у большей части длинношерстных и коротконосых пород, во внутренних уголках глаз каждый день образуются



Вытирать глаза влажной салфеткой нужно в направлении от внутреннего уголка глаза вдоль линии носа.

красно-коричневые корочки. Как правило, такие загрязнения достаточно легко удаляются с помощью влажной салфетки для глаз или смоченного в воде ватного тампона. В случае если вы заметите признаки воспаления или выделения из глаз питомца, необходимо обратиться за помощью к ветеринару.

Удаление слезоподтеков. У некоторых собак светлого окраса слезоподтеки оставляют некрасивые следы под глазами, что портит внешний вид в целом. Появление этих некрасивых подтеков связано с кислотностью слез. Такие следы появляются и у собак с темным окрасом, но у них, как правило, они менее заметны. В настоящее время в продаже имеется множество самых разнообразных средств для удаления слезоподтеков. Аккуратное умывание глаз с использованием специальных средств позволяет свести вероятность возникновения подобных неприятностей к минимуму.

УХОД ЗА ЗУБАМИ И ПОЛОСТЬЮ РТА

К сожалению, правильному и регулярному уходу за зубами и полостью рта зачастую уделяется меньше всего внимания, несмотря на то что собаки могут страдать не менее серьезными проблемами с зубами,

Совет:

Если ваша собака отчаянно сопротивляется, когда вы пытаетесь засунуть ей в рот обычную зубную щетку с ручкой, попробуйте использовать специальную щетку, надевающуюся на палец. По форме она больше напоминает небольшой мягкий наперсток, который надевается на кончик указательного пальца.



чем люди. Поэтому если вы любите своего питомца и хотите сохранить его здоровье крепким как можно дольше, необходимо регулярно проверять состояние его зубов и внимательно следить за тем, чтобы у него не было никаких признаков инфекционных заболеваний десен, зубного налета и камня, которые при отсутствии необходимого ухода могут привести к возникновению неприятного запаха изо рта, болезней десен (инфекции или гингивита) и в конечном итоге закончиться выпадением зубов.

Не забывайте, что после еды у собак, как и у нас, образуется зубной налет, который, как и у человека, представляет собой оседающую на зубах пленку, содержащую большое количество бактерий. Впоследствии эта пленка может отвердевать на зубах и образовывать зубной камень. Кроме того, при отсутствии регулярной гигиены полости рта опасные болезнетворные бактерии могут попадать в ткань десен, вызывая воспаление, а при последующем развитии — поражать корни зубов. Впоследствии это может привести к разрушению челюстной кости, где крепятся зубы, поэтому в итоге испорченные зубы просто-напросто выпадают. Говорить о всех неприятных последствиях заболеваний

зубов и десен для здоровья питомца не приходится, достаточно лишь отметить, что это пагубно влияет на состояние всего организма. К счастью, таких серьезных последствий можно избежать: формирование и распространение зубного налета/камня можно значительно уменьшить, если регулярно давать питомцу готовый сухой корм и/или твердое печенье, а также игрушки для жевания, кости из сыромятной кожи или стерилизованные сахарные кости. Широкий ассортимент подобных жевательных принадлежностей представлен практически во всех зоомагазинах.

Тем не менее самым лучшим и эффективным способом предупреждения формирования зубного налета и камня, конечно же, является регулярная чистка зубов. Когда вы только начнете ставить щенка на стол для груминга и приучать к регулярному уходу, во время коротких сеансов слегка массируйте пальцем его зубы и десны для того, чтобы он привык чувствовать ваши руки у себя во рту. Впоследствии это может оказаться весьма полезным, потому что за счет такого простого упражнения приучить его к чистке зубов будет значительно проще. Для ухода за зубами питомца я бы рекомендовал приобрести специальную щетку и зубную пасту для собак. Использовать для чистки зубов ту же пасту, которой пользуетесь вы сами, строго не рекомендуется, так как большинству собак ее чересчур резкий запах и вкус приходится, мягко говоря, не по душе. Кроме того, обычная паста слишком обильно пенится и зачастую может вызывать у собак тошноту. Чистить зубы своему питомцу рекомендуется как минимум два-три раза в неделю (конечно, если позволяет время, лучше делать это ежедневно).

Если ваш питомец не приучен к чистке зубов пастой, попробуйте выдавить капелюк на свой палец и потереть им десны собаки.

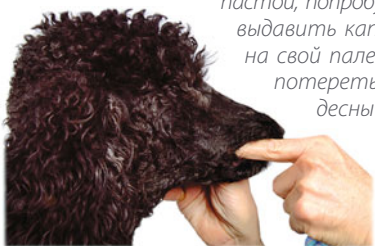

Время от времени, если состояние зубов питомца кажется вам неудовлетворительным, необходимо проводить профессиональную чистку зубов у ветеринара. Не забывайте, что регулярный уход за зубами — фундамент здоровья вашей собаки.

- 1.** Сделайте осмотр зубов питомца регулярной процедурой во время сеансов груминга — поверьте, это не только принесет огромную пользу питомцу, но и значительно сэкономит ваше время впоследствии.
- 2.** Для тщательной очистки зубов питомца можно использовать стоматологические влажные салфетки, пропитанные специальным химическим раствором, в состав которого входят вещества, обеспечивающие свежесть дыхания, а также мягкое удаление и надежную профилактику формирования зубного налета.

В заключение хотелось бы отметить, что у большинства мелких пород собак зубы зачастую более слабые, чем у их крупных собратьев, поэтому портятся и выпадают в довольно раннем возрасте. В данном случае правильный и регулярный уход за зубами позволит сохранить их как можно дольше.



- 3.** Намотайте чистую влажную салфетку на указательный палец.
- 4.** Аккуратно протрите салфеткой всю поверхность зубов и десен на верхней и нижней челюсти.
- 5.** Для достижения более долговременного результата после использования салфетки зубы собаки также рекомендуется почистить с использованием специальной двухсторонней зубной щетки и пасты для собак. Показанная на фото зубная щетка с двойной головкой очень удобна и эффективна для тщательной очистки зубов и удаления зубного налета.



Рекомендованный график ухода за питомцем

		КАЖДЫЙ ДЕНЬ	КАЖДУЮ НЕДЕЛЮ	КАЖДЫЙ МЕСЯЦ	КАЖДЫЕ ДВА МЕСЯЦА
ЗУБЫ	Чистка зубов				
	Осмотр дома / Проверка на отсутствие кариеса				
	Осмотр у ветеринара / профессиональная чистка зубов				
ГЛАЗА	Проверка на наличие корочек / слезоподтеков	Проверка на наличие корочек		Проверка на наличие слезоподтеков	
	Подравнивание бровей				
УШИ	Удаление излишков серы				
	Выщипывание волосков, врастающих с внешней стороны уха				
ЛАПЫ	Стрижка когтей на лапах и прибылых пальцах				
	Мытье и уход за лапами / выстригание шерсти между пальцами и вокруг лап		Мытье и уход за лапами		
МЫТЬЕ И СУШКА	Гладкошерстные / короткошерстные собаки				
	Собаки с мягкой / жесткой проволокообразной шерстью			С мягкой шерстью	
	Собаки с длинной / густой шерстью				
УХОД ЗА ШЕРСТЬЮ	Гладкошерстные / короткошерстные собаки				
	Собаки с мягкой / жесткой проволокообразной шерстью				
	Собаки с длинной / густой шерстью				
ДЕГЕЛЬМИНТИЗАЦИЯ	Для взрослых собак				

Совет:

Старайтесь выполнять представленные в таблице процедуры по уходу за питомцем строго по графику. Основной особенностью собак является то, что они очень быстро привыкают к любому режиму, поэтому, строго соблюдая его, вы сможете быстро приучить питомца к регулярному уходу: он поймет, что процедуры, которые часто повторяются по установленному графику, являются неотъемлемой частью жизни и совершенно безопасны, поэтому беспокоиться не о чем.

КАЖДЫЕ ТРИ МЕСЯЦА	КАЖДЫЕ ПОЛГОДА	КАЖДЫЙ ГОД		ПРИМЕЧАНИЯ
				В идеале зубы питомца нужно чистить каждый день, но если вы очень заняты и времени на регулярные процедуры не остается, старайтесь делать это не реже одного раза в неделю. Профессиональная чистка зубов, предназначенная для тщательного удаления зубного налета — дело сложное и ответственное, поэтому его лучше доверить ветеринару.
				В продаже имеются различные средства для борьбы с образованием некрасивых слезоподтеков на морде питомца, которые можно добавлять в корм.
				Не забывайте, что собакам с длинными, свешивающимися ушами требуется более частый и тщательный осмотр и уход.
				Когти на передних лапах растут быстрее, чем на задних. Подушечки лап зимой рекомендуется осматривать чаще, чем обычно.
Подравнивание шерсти				Я думаю, все мы прекрасно знаем, что продолжительность промежутков между купаниями питомца сильнее всего зависит от степени нашей ежедневной занятости и количества свободного времени, которым каждый из нас располагает. Тем не менее нельзя поспорить с тем, что заядлые гуляки, естественно, пачкаются гораздо чаще и быстрее, чем убежденные домоседы, а уж от этого напрямую зависит и частота купания!
С проволочкообразной шерстью				Простое житейское правило гласит: чем длиннее у собаки шерсть, тем чаще ее нужно вычесывать. Также самое «горячее» время для вычесывания и тщательного ухода за шерстью наступает, когда пух подростового малыша окончательно меняется на взрослую шерсть.
				У взрослой собаки дегельминтизацию рекомендуется проводить два раза в год.



Инструменты для груминга: рекомендации по выбору и применению

ЩЕТКИ

В зависимости от конкретного назначения щетки бывают самых разных форм и размеров. В данном разделе представлены рекомендации по выбору щеток, которые могут составить основу вашего собственного набора инструментов для ухода за питомцем. Особое внимание хотелось бы обратить на то, что при выборе необходимых щеток не нужно бояться их порой ужасающего внешнего вида, который часто делает их похожими на орудия пыток в глазах большинства неопытных собаководов. На самом деле такой подход в корне не верен, потому что слишком «мягкие» щетки, как правило, не способны справиться с задачами, для которых они предназначены. Ниже приводятся описание и рекомендации по применению четырех самых распространенных видов щеток.

Пуходерка: одна из самых лучших, эффективных и буквально незаменимых ще-

ток для тщательного ухода за шерстью домашних питомцев. Несмотря на свой устрашающий вид, эта щетка очень эффективна, удобна и подходит для ухода даже за самыми сложными типами шерсти, поэтому ее обязательно нужно включить в набор для груминга. Пуходерка — инструмент универсальный и незаменимый для ухода за собаками с любыми типами шерсти, кроме, конечно, пород с короткой и тонкой шерстью, к которым, например, относятся гончие и боксеры. Самое главное — освоить правильную технику работы с этой щеткой. Иначе ее острыми зубьями можно поранить питомца, поцарапать кожу или вызвать сильное раздражение, если не рассчитать силу нажатия.

Для того чтобы избежать таких неприятных последствий, нужно сначала немного потренироваться обращаться с этим инструментом. Для этого щетку нужно слегка обхватить у основания ручки — на месте соединения с голов-



Пуходерка. Необычайно эффективная и универсальная щетка, подходящая для обработки всех типов шерсти, кроме тонкого шерстного покрова гладкошерстных собак.

Альтернатива обычной пуходерке — **легкая щетка для более мягкого ухода.** Все зубья этой щетки загибаются в одном направлении — подходит для собак с чувствительной кожей.

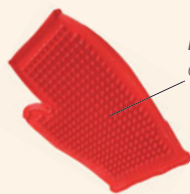

Резиновая перчатка для ухода за шерстью.

Резиновая щетка эффективно удаляет омертвевшие волосы и приятно массирует кожу собаки.

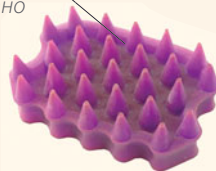

кой, где располагаются проволочные зубья. Перед тем как приступать к вычесыванию питомца, рекомендую немного потренировать движения щеткой в воздухе до тех пор, пока у вас не начнет получаться делать ею легкие, скользящие движения. После этого, чтобы лучше рассчитать силу нажатия на щетку, проведите ею несколько раз по своей руке — вы удивитесь, насколько легко на самом деле нужно на нее нажимать во время использования. Для того чтобы сделать процедуру максимально безболезненной, к телу собаки нужно стараться в большей степени прижимать мягкую подушечку, а не зубья щетки. Старайтесь не пропускать этот «тренировочный» этап, потому что он действительно позволяет очень хорошо отработать технику использования этого инструмента. Вот увидите, после такой тренировки вы будете просто мастерски справляться с процедурой глубокого вычесывания шерсти, благодаря чему ваш питомец никогда не испугается этой процедуры, потому что с самого начала не будет испытывать во время ее дискомфорта. С использованием пуходерки удобно разбирать даже самые запутанные колту-

ны. Процедуру глубокого вычесывания шерсти нужно проводить в определенном порядке, чтобы тщательно обработать все зоны тела собаки. Начинать нужно с самой нижней части тела, постепенно переходя вверх — к примеру, можно начать с кончиков пальцев и аккуратно продвигаться вверх, обрабатывая всю лапу. При вычесывании длинношерстных собак во избежание дискомфорта начинать нужно, захватывая пуходеркой только кончики волос, то есть верхний слой шерсти, и, только тщательно расчесав их, аккуратно продвигать щетку более глубоко до самого основания, вместо того чтобы сразу же запускать щетку как можно глубже, чтобы впоследствии выдирать ее оттуда, повреждая волосы по всей длине.

Массажная щетка: как правило, используется для расчесывания длинной струящейся шерсти после нанесения антистатического кондиционера или спрея. Однако не стоит думать, что она слишком мягкая и пользы от нее мало: на самом деле при регулярном использовании она является очень эффективным инструментом для ухода за шерстью пи-

Массажная щетка

обеспечивает более мягкий и щадящий уход по сравнению с пуходеркой — эффективна для ухода за длинной струящейся шерстью.



Щетка с короткой щетиной

— мягкая щетка для ухода за гладкошерстными собаками с короткой шерстью. Контакт щетки с нейлоновой щетиной может привести к образованию статического электричества.

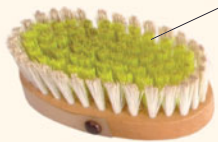

1. Перед применением обязательно рассчитайте силу нажатия, несколько раз проведя щеткой по своей руке.



2. Красные следы на руке означают, что не нужно так же сильно нажимать на пуходерку при вычесывании питомца, так как это может вызвать у него дискомфорт и жжение кожи.

Совет:

Для удаления омертвевших волосков у гладкошерстных собак с короткой шерстью очень эффективно использовать специальную резиновую перчатку: за счет наличия небольших рельефных бугорков с ее помощью можно легко зацепить и вытащить выпадающие во время линьки волосы. Кроме того, рельефная структура перчатки обеспечивает приятный массаж.



томца. Расчесывать шерсть с использованием этой щетки нужно легкими движениями, чтобы щетка плавно скользила по шерсти, не впиваясь в нее и не нарушая структуру волос. Как и с пуходеркой, в данном случае также необходимо соблюдать установленную последовательность расчесывания, начиная с самой нижней точки от пола, постепенно продвигаясь все выше и выше по телу собаки, чтобы равномерно обработать все зоны. Так же, как и с предыдущей щеткой, начинать расчесывать шерсть нужно с самого верхнего слоя, то есть с кончиков волос, с каждым последующим движением постепенно продвигаясь вглубь по направлению к коже, чтобы тщательно распутать кончики, перед тем как переходить к основанию. Отдельно следует отметить, что эта щетка совершенно не подходит для расчесывания сильно спутанных колтунов: в этом случае толку от нее не будет.

Щетка с короткой щетиной: такие щетки представлены в продаже в огромном многообразии форм и размеров, с ручками или без, а также с различной плотностью щетины, от очень жесткой до мягкой для нежного ухода. Такие щетки очень эффективны и практичны для ухода за гладкошерстными собаками. При выборе плотности щетины главным образом рекомендуется ориентироваться на жесткость шерсти: например, щетки с жесткой щетиной лучше всего подходят для собак таких пород, как лабрадор, так как только

с их помощью можно эффективно удалить грязь и выпадающие во время линьки волоски из достаточно грубого шерстного покрова. Щетки с мягкой щетиной больше подходят породам собак с более мягкой и тонкой шерстью, к примеру боксерам или гончим.

Резиновые щетки: еще один очень хороший вариант для гладкошерстных собак. Представленный на прилавках ассортимент резиновых щеток очень широк, поэтому из огромного разнообразия размеров, форм и расположения зубьев вы сможете без труда подобрать подходящий вариант для своего питомца. Обратите внимание на зубья таких щеток: эти маленькие резиновые «пальчики» просто созданы для того, чтобы эффективно зацеплять и вытаскивать выпадающие во время линьки волосы. Вы просто удивитесь, сколько волос во время линьки можно удалить при помощи этой чудесной щетки. Кроме того, уход за шерстью с использованием этой щетки становится не только эффективным, но и очень приятным для питомца за счет легкого стимулирующего массажа кожи мягкими резиновыми «пальчиками». Эта щетка также удобна тем, что при работе с ней не нужно придерживать никакой четко установленной последовательности, достаточно массажными движениями пройтись ею по всему туловищу питомца, не забыв, конечно, и о лапах. При этом последовательность обработки шерсти питомца можно выбирать любую на свое усмотрение: расчесывать можно хоть

снизу вверх, хоть сверху вниз, хоть вообще по кругу в зависимости от того, как удобнее и эффективнее.

Иногда, чтобы немного поухаживать за шерстью питомца и сделать ему приятно, не нужно даже идти в магазин, так как полезные инструменты можно зачастую найти среди обычной домашней утвари, например, можно использовать обычные перчатки для мытья посуды с маленькими точками на кончиках пальцев, которые мягко скользят по шерсти, позволяя не только избавить питомца от лишних волосков, но и доставить ему удовольствие от легкого массажа, что делает уход не только полезным, но и приятным.

ГРЕБНИ



Пожалуй, самым лучшим и универсальным гребнем для всех типов шерсти является двусторонний, длиной около 20 см с двумя типами расположения зубьев: с частыми, близко расположенными друг к другу зубцами с одной стороны и редкими, широко расставленными — с другой. Перед тем как использовать гребень, шерсть собаки сначала нужно тщательно вычесать щеткой для того, чтобы удалить из нее грязь и колтуны. Как только шерсть собаки будет полностью подготовлена, можно приступить к расчесыванию питомца стороной гребня с редкими зубьями, чтобы тщательнее распутать волосы и удалить из них мелкие остатки загрязнения. Только после этого, в самом конце процедуры, можно использовать сторону гребня с частыми зубьями, чтобы тщательно вычесать из шерсти мельчайшие остатки омертвевших волос. Сделать это нужно обязательно, потому что если они останутся, процесс спутывания отдельных волос и образования колтунов начнется по новой, и все ваши усилия пойдут прахом. Для того чтобы облегчить процедуру расчесывания шерсти у длинношерстных собак, можно предва-

рительно обработать ее капелькой антистатического спрея.

Как специалист, рекомендую выбирать гребень с достаточно заостренными зубьями, который будет без труда проходить в глубь шерсти во время расчесывания. Зачастую, боясь поранить питомца, многие предпочитают приобретать гребни с тупыми зубьями, однако это не что иное, как одно из распространенных заблуждений, потому что зубья со слишком тупыми кончиками, как правило, не проникают выше верхнего слоя шерсти, поэтому тщательно очистить и вычесать густой шерстный покров с их использованием практически невозможно.

МАШИНКИ ДЛЯ СТРИЖКИ



В настоящее время в продаже представлен достаточно широкий ассортимент разнообразных машинок для стрижки, однако при всем разнообразии выбрать действительно удобный и эффективный инструмент порой бывает не так просто. Большинство производителей заявляют, что их машинки подходят для стрижки домашних животных, оснащены разнообразными пластмассовыми гребнями, устанавливаемыми в качестве насадок на лезвия, способные, по их словам, справиться с любой стрижкой. Однако в данном случае главным ориентиром для вас, естественно, должны служить не рекламные обещания производителей, а прежде всего качество и функциональность устройств, которые зачастую отражаются на цене, поэтому, если вы хотите купить действительно хорошую вещь, не забывайте об актуальном во все времена принципе: «скупой платит дважды». Также, перед тем как покупать, не полнитесь подробно ознакомиться со всеми ее функциями и техническими характеристиками, чтобы оценить, насколько она надежна.

Помимо надежности при покупке машинки нужно учитывать свои навыки и опыт работы с данным оборудованием, а также особенности шерстного покрова вашего питомца. Если шерсть вашего четвероногого друга густая и косматая, то стричь ее придется достаточно часто, поэтому для этого не помешает купить пусть чуть более дорогую, но зато более надежную машинку.

Для того чтобы лезвия машинки всегда оставались острыми и не заедали во время стрижки, каждый раз после работы их нужно смазывать машинным маслом. Хранить машинку нужно в сухом и теплом месте, где нет влажности, которая может привести к образованию ржавчины и зауплению лезвий.

Осторожно! Машинка! Некоторые собаки реагируют на жужжание машинок неподдельным испугом и яростным сопротивлением, поэтому при недостатке опыта ее использование может привести к появлению порезов и ссадин. Поэтому, если есть хоть малейшие сомнения в твердости руки, лучше доверить стрижку питомца профессиональному грумеру.

КУСАЧКИ И ПИЛКИ ДЛЯ КОГТЕЙ

В продаже представлено огромное разнообразие различных видов щипцов и кусачек для стрижки когтей у домашних животных. На мой взгляд, самые удобные и эффективные из них — кусачки гильотинного типа, которые легко «прокусывают» коготь, оставляя ровный срез. Обычно кусачки данного типа бывают двух размеров: большими и маленькими. Размер кусачек необходимо выбирать в соответствии с размером животного. Что касается обычных щипцов, по моему мнению, они менее удобны, потому что сильно сдавливают, а порой расщепляют коготь еще перед тем, как его отрезать. Кроме того, опираясь на практический опыт, можно сказать, что управлять ими не так просто. Подробные рекомендации по тому, какие инструменты лучше использовать и как сделать процедуру стрижки когтей безопасной и безболезненной, см. в разделе «Уход за когтями» (стр. 44–46).

Многие самым безопасным и удобным способом подравнивания когтей у



Совет:

Во время процедур старайтесь всегда одной рукой придерживать собаку. Во-первых, это ограничивает ее способность к перемещению, поэтому она не сможет постоянно вертеться на столе, во-вторых, это в убедительной форме говорит ей о том, что в данный момент она должна вам подчиняться. И, наконец, в некотором смысле это помогает сохранять спокойствие и вам самим.

своих питомцев находят мягкое щадящее подпиливание. Лучше всего подпиливать когти регулярно, например ежемесячно, чтобы они не успевали слишком сильно отрасти. Подпиливать когти питомца можно при помощи пилки, аналогичной обычным маникюрным пилкам, либо электрических машинок для полировки когтей, появившихся сравнительно недавно, но при этом очень удобных и эффективных (подробнее о них см. на стр. 46).

КОЛТУНОРЕЗКИ



При правильном использовании колтунорезка — очень эффективный инструмент для ухода за подверженной сваливанию шерстью. Сама колтунорезка представляет собой ручку с головкой, на которой в один ряд расположены примерно шесть загибающихся крючками зубьев. В передних зубьях колтунорезки встроены выдвижные лезвия, поэтому при работе с ней необходимо соблюдать осторожность. Для того чтобы не доставлять питомцу неприятных ощущений, свободной рукой придерживайте кожу вокруг места обработки. Затем крючки на кончиках зубьев колтунорезки нужно аккуратно ввести в основание колтуна или спутанного узла шерсти. После этого нужно слегка нажать на колтунорезку и протолкнуть ее по всей длине колтуна, таким образом разделяя его на более мелкие пряди. В случае если приходится иметь дело с большим колтуном, данную процедуру может потребоваться провести несколько

раз. Разобрав колтун на мелкие пряди с использованием колтунорезки, необходимо расчесать их при помощи пуходерки, вычесывая по направлению роста от основания до верхнего слоя шерсти, разделяя и удаляя все спутанные волосы без остатка. Несомненно, данная процедура требует достаточного терпения как от вас, так и от вашего питомца, однако, следуя приведенной выше процедуре, ее можно сделать менее долгой и болезненной.

Как уже говорилось ранее, при использовании колтунорезки необходимо соблюдать особую осторожность, так как в противном случае можно поранить питомца, случайно зацепив и порезав кожу во время процедуры. Именно поэтому важно соблюдать указанные правила работы.

НОЖНИЦЫ



При использовании ножниц, как и с предыдущими инструментами, рекомендую выбирать из всего представленного в продаже многообразия самые практичные и удобные. Ножницы должны быть с удлиненными лезвиями и закругленными концами, достаточно безопасными для выстригания шерсти вокруг лап и между пальцами. Кроме того, они должны подходить для стрижки шерсти даже в самых чувствительных зонах, включая брови и шерсть вокруг анального отверстия. Для того чтобы надолго сохранить лезвия ножниц острыми, их необходимо регулярно чистить, смазывать маслом и хранить в сухом месте во избежание образования ржавчины.



Шампуни и спреи

Начну с того, что в последние годы средства по уходу за собаками стали гораздо более доступными и разнообразными, поэтому, казалось бы, проблема выбора шампуня, подходящего для типа шерсти именно вашего питомца, решена. Однако при всем представленном в продаже количестве средств не стоит забывать о том, что шампунь, подходящий собакам с одним типом шерсти, совсем необязательно подходит собакам с другим. Также следует помнить о том, что шампуни сильно отличаются друг от друга по составу и консистенции, осторожность не помешает и с профессиональными средствами, большинство из которых предназначено для подготовки к выставкам. В данном разделе я постараюсь помочь вам разобраться в наиболее популярных средствах, которые могут пригодиться для регулярного ухода за шерстью питомца в домашних условиях. Учитывая модную на сегодняшний день массовую обеспокоенность проблемами экологии, спешу обрадовать, что большинство средств по уходу за собаками подвержены естественному биологическому разложению, поэтому абсолютно безвредны как для вашего питомца, так и для окружающей среды.

АНТИСТАТИЧЕСКИЕ СПРЕИ — ПЕРВЫЕ ПОМОЩНИКИ В УХОДЕ ЗА ДЛИННОЙ ШЕРСТЬЮ

Если ваш питомец является счастливым обладателем густой длинной или средней длины шерсти, антистатический спрей в вашем случае просто незаменим, потому что значительно облегчает все процедуры регулярного ухода за шерстью питом-

ца. Всего одной капли спрея достаточно для того, чтобы восстановить и надолго сохранить естественную влажность шерсти. При уходе за длинной шерстью такой спрей практически универсален: с ним гораздо легче разбирать колтуны, кроме того, он препятствует образованию статического электричества и создает хороший косметический эффект, делая шерсть более мягкой и струящейся. Под воздействием спрея шерсть становится более послушной и менее ломкой. Помимо этого, спрей обволакивает тончайшей невидимой пленкой каждый волосок, создавая стойкий защитный слой, отталкивающий грязь, за счет чего чистота шерсти после мытья сохраняется дольше.

ШАМПУНИ

Повторюсь, что в настоящее время ассортимент средств по уходу за домашними животными очень широк. Чтобы не разбежались глаза, для начала нужно как следует запомнить, что показатель pH кожи собак значительно отличается не только от нашего с вами, но и зависит от породы. Поэтому использовать шампунь, которым вы моетесь сами, не рекомендуется.

Для того чтобы лучше разобраться в том, какой шампунь подходит именно вашему питомцу, необходимо внимательно читать и тщательно соблюдать рекомендации, указанные на этикетках, особенно в отношении пропорции разбавления шампуня перед применением. Чтобы не навредить, при выборе подходящего средства также необходимо учитывать образ жизни вашего питомца и насколько часто вам приходится его мыть. Если вы моете свою собаку очень часто, то

лучше всего использовать шампунь мягкого действия, а не для глубокого очищения, скорее всего, предназначенный для собак, которых моют не чаще одного раза в год!

Ниже представлена своеобразная типология имеющихся в продаже на сегодняшний день шампуней для собак:

- универсальные шампуни для глубокого очищения
- шампуни от блох и клещей
- шампуни для проблемной кожи
- шампуни для ухода за сухой ломкой шерстью
- шампуни-кондиционеры
- шампуни для насыщения окраса
- гипоаллергенные шампуни для собак с чувствительной кожей, склонной к аллергическим реакциям
- шампуни без слез, не раздражающие слизистую оболочку глаз во время мытья.

Помимо этого, существуют разнообразные лечебные шампуни, применяемые по назначению ветеринара, для лечения определенных заболеваний кожи и шерстного покрова. В настоящее время в продаже имеется специальное средство, которое можно наносить на шерсть питомца после мытья для снижения риска возникновения аллергических реакций людей на шерсть собак. Очень полезное средство, если такой аллергии страдаете вы сами или кто-то из домашних.

В настоящее время в продаже представлено огромное количество разнообразных шампуней и средств для ухода за шерстью собак. Выбирая шампунь, в первую очередь нужно опираться на индивидуальные особенности своего питомца и следить за тем, чтобы средство предназначалось именно для данного типа шерсти.

КОНДИЦИОНЕРЫ

Как и в случае с шампунями, в настоящее время в продаже представлен широкий ассортимент кондиционеров для собак, которые значительно отличаются друг от друга по составу и консистенции и подходят только для конкретного типа шерсти/кожи. Лечебный и косметический эффект от применения кондиционеров зависит не только от типа, но и от состояния шерсти питомца. Поэтому, для того чтобы сделать правильный выбор, нужно тщательно соблюдать рекомендации, указанные на этикетках, в особенности пропорции.

Для начала хотелось бы обратить ваше внимание на то, что некоторым собакам кондиционеры не требуются и даже не рекомендуются. К ним, например, относятся все шпицы и большинство пород с двухслойной шерстью — в их случае использование кондиционера принесет больше вреда, чем пользы, что осо-



Совет:

Чтобы тщательно промыть шерсть питомца, шампунь рекомендуется наносить два раза. Во время первого намыливания с шерсти удаляются загрязнения и жир, поэтому только после второго нанесения шампунь проникает в глубь шерсти, что позволяет достичь более стойкого ухаживающего эффекта.



бенно очевидно при сушке шерсти после мытья, когда под действием кондиционера лишние волоски, которые должны выпадать, укрепляются и остаются на месте, засоряя шерстный покров, вызывают сваливание, вследствие чего шерсть выглядит неухоженно и неопрятно.

Тем не менее для большинства собак, особенно для пород с постоянно растущей или длинной шерстью (в отличие от короткошерстных собак и пород с двухслойной шерстью), применение кондиционеров очень эффективно и даже полезно, так как они увлажняют и питают сухую и поврежденную шерсть и кожу, тончайшим слоем обволакивая каждый отдельный волосок, закрывая кутикулы (составляющие наружный слой волоса и защищающие его внутреннюю часть от повреждения жестким чешуйчатым слоем, состоящим из накладывающихся друг на друга кератиновых чешуек). Это делает шерсть более крепкой и послушной и, кроме того, менее склонной к спутыванию и образованию колтунов.

Кондиционер также необходимо подбирать по типу шерсти питомца. Густые кондиционеры больше подходят собакам с длинной ниспадающей шерстью, после применения которых шерсть легче расчесывать и укладывать, жидкие кондиционеры более мягкого действия больше подходят для собак с пушистой и мягкой шерстью, не сильно питая ее и сохраняя пышность и объем, который зачастую исчезает при использовании более густых кондиционеров.

Нейтрализуя статическое электричество, кондиционеры сохраняют естественную структуру шерсти и при правильном применении позволяют свести к минимуму необходимость проведения поддерживающих процедур по уходу в промежутках между мытьем.

СРЕДСТВА ПРОФИЛАКТИКИ И ЛЕЧЕНИЯ ОТ БЛОХ

Строго говоря, средства профилактики и лечения от блох нельзя отнести к ухаживающей косметике, тем не менее, все же хотелось бы кратко упомянуть о них в данном разделе. Несмотря на то что в наши дни блохи уже не являются такими грозными врагами собак, как были раньше, отчасти благодаря значительным успехам в области их профилактики и лечения, они, тем не менее, до сих пор остаются непрошеными гостями, в которых наши питомцы совершенно не нуждаются. Некоторые собаки страдают аллергией на слюну блох, поэтому после укуса начинают расчесывать свою кожу буквально до мяса, что, несомненно, способно сильно огорчить и хозяина, который видит, как плохо и больно его питомцу.

Что же можно сделать для того, чтобы избавить своего любимого четвероногого друга от этих тяжких мучений? Если в районе, где вы живете, собака может без труда подцепить блох, лучший способ борьбы с паразитами — профилактика. Надол-

го защитить питомца от блох можно с использованием специальных капель в ампулах для местного применения — достаточно вылить содержимое ампулы на шерсть между лопатками (так как данная зона является труднодоступной для собаки и она не сможет слизать капли). Такая ампула обеспечивает иммунитет от блох на срок от одного до трех месяцев в зависимости от используемой марки. Также для профилактики блох можно использовать специальные спреи или противоблошинные ошейники, но мне все-таки кажется, что ампулы для местного применения в этом отношении гораздо более эффективны.

Разумеется, если блохи у вашего питомца все же заведутся, он неизбежно принесет их в дом, где они поселятся и

начнут откладывать свои яйца в мягкой мебели и коврах. Не успеете и глазом моргнуть, как новое поколение блох в вашем доме будет уже на подходе. Не спешите отмахиваться и ни в коем случае не надейтесь на то, что блохи рано или поздно исчезнут сами собой. Надеюсь, тот факт, что за свою жизнь каждая взрослая самка блохи может отложить от 400 до 500 яиц, приведет вас в чувство и заставит немедленно приступить к принятию активных мер по истреблению этих невероятно плодовитых паразитов в доме. Еще раз повторюсь, что лучшая тактика во избежание всего этого кошмара — профилактика.

Подробнее о блохах и методах борьбы с ними также можно прочитать в разделе «Борьба с паразитами» (стр. 24).



Купание.

64-69



Сушка

70-99



Груминг

100-157



Советы
профессионалов

158-164



В данном разделе представлены общие рекомендации по мытью собак со всеми типами шерсти: что и как нужно, а чего не нужно делать во время купания питомца. Также в нем рассказывается о том, какие средства понадобятся для мытья, как правильно подготовить собаку к процедуре, вымыть шампунем, ополоснуть и нанести кондиционер.

В этом разделе представлены более специализированные рекомендации по мытью и сушке собак с различными типами шерсти, а также инструкции по тому, как наиболее эффективно и безболезненно сушить собак с различными типами шерстного покрова. Кроме того, приведены основные правила техники безопасности при работе с электрическим феном в случае, если его применение необходимо.

В данном разделе представлены подробные инструкции по мытью и сушке для восьми типов шерсти с подробным перечнем пород для каждого отдельного типа. Без труда освоить процедуры по уходу за питомцем на дому помогут пошаговые фотоинструкции, представленные для каждого типа шерсти. Кроме этого, в разделе представлено подробное описание основных процедур по очистке глаз, ушей, зубов и стрижке когтей для всех рассматриваемых пород.

В этом разделе профессиональный грумер поделится закулисными секретами салонного мастерства и расскажет о том, как ухаживать за шерстью пожилых собак, быстро и эффективно справляться с распространенными проблемами, о том, чего нельзя делать во время ухода, по каким критериям можно определить, подходит ли ваша собака для выставки, и в заключение расскажет, когда необходимо обращаться за помощью к профессионалу и как не ошибиться в выборе мастера.



Купание. Общие рекомендации

Конкретные рекомендации по мытью и сушке собак с различными типами шерсти вы найдете в следующем разделе, здесь же представлены общие правила мытья животных, так как раздел, по сути, является вводным. Независимо от того, какую собаку вы собираетесь мыть, перед тем как приступить к процедуре, рекомендую проверить себя по нескольким контрольным пунктам, выполнив которые вы сможете значительно облегчить процесс мытья и сделать его более удобным. Повторяю, данные рекомендации относятся к мытью всех собак, независимо от типа шерсти.

Прежде всего нужно собрать все принадлежности, которые понадобятся для купания, чтобы во время процедуры они были под рукой. Ниже приведен примерный список того, что понадобится для работы:

- Вата для затыкания ушей, чтобы во время мытья в слуховые проходы не попала вода.
- Нескользящий резиновый коврик, который нужно положить в ванну, чтобы животное не поскользнулось.
- Шампунь, кондиционер и другие необходимые средства.
- Полотенца.
- Ковш или другая емкость, в которой вы будете разводить шампунь.
- Легкий ошейник, чтобы зафиксировать питомца во время мытья (для купания лучше всего использовать тканевые ошейники и поводки, так как при намочении они не окрашивают шерсть в отличие от кожаных).

По завершении всех необходимых приготовлений, когда все принадлежности будут у вас под рукой, а шампунь — разбавлен теплой водой (нужную пропорцию растворения шампуня можно посмотреть на этикетке), необходимо

принести питомца в выбранное для купания место и обязательно закрыть дверь! Последний пункт особенно важен, потому что вам наверняка меньше всего понравится вместо мытья играть с питомцем в догонялки, если он, наполовину намыленный, удерет из ванной и начнет сломя голову носиться по всему дому.

Поставьте собаку в ванну, предварительно положив на дно резиновый коврик, чтобы она не поскользнулась. Совет: собаку удобнее всего мыть вдвоем, потому что один из вас сможет крепко держать ее, пока второй будет мыть, поэтому перед началом процедуры попросите кого-нибудь из домочадцев помочь вам. Аккуратно заткните уши собаке ватными тампонами, чтобы во время мытья внутрь не попала вода.

Поливать собаку можно из ковшика или душа, самое главное — внимательно проверить температуру воды: она должна быть чуть теплой. Помните, что собак ни в коем случае нельзя мыть горячей водой. Перед намыливанием шерсть собаки нужно хорошенько намочить водой, избегая области головы, мытьем которой вы займетесь несколько позже. (Как только голова собаки становится мокрой, она сразу же начинает рефлекторно отряхиваться, что может помешать тщательно промыть шерсть на туловище.) После этого на хорошо смоченную шерсть необходимо нанести предварительно разведенный шампунь и бережно намылить до образования обильной пены. Для нанесения разведенного шампуня лучше всего использовать влажную губку или мочалку. Если шампунь плохо вспенивается или шерсть питомца очень грязная, можно немного ополоснуть собаку и нанести шампунь еще раз. По завершении мытья туловища остатки шампуня нужно тща-

тельно смыть с шерсти, обильно ополоснув ее чистой водой.

Теперь можно перейти к мытью головы, аккуратно намылив шерсть шампунем без слез. По завершении мытья собаку нужно тщательно ополоснуть водой, смывая остатки шампуня, в противном случае остатки пены могут вызвать раздражение кожи. Если вы используете кондиционер, то сейчас как раз самое время его нане-

сти. После нанесения кондиционер также нужно тщательно смыть.

По возможности, перед тем как вытирать собаку полотенцем, дайте ей возможность отряхнуться. Подробнее о том, как лучше сушить собаку в зависимости от типа шерсти, читайте в разделе со специализированными рекомендациями по мытью и сушке собак с различными типами шерсти.



1. Соберите все принадлежности, которые понадобятся для купания, чтобы во время процедуры они были под рукой. Перед мытьем собаку желательно тщательно вычесать, удалив все выпадающие волоски.

2. Аккуратно заткните отверстия слуховых каналов питомца небольшими ватными тампонами, чтобы во время мытья в них не попала вода.

3. Убедитесь в том, что вода, которой вы будете поливать питомца, чуть теплая — ни в коем случае не горячая. Поместите собаку в ванну или таз.

4. Добавьте в ванну/таз с водой небольшое количество шампуня и хорошенько смочите полученной смесью шерсть собаки. Помните, что шампунь нельзя наносить на сухую, предварительно не смоченную шерсть.

5. После этого полейте шерсть из ковшика разведенным в теплой воде шампунем и массажными движениями намыльте до образования обильной пены.

6. Хорошенько намылив шерсть на туловище питомца шампунем, можно немного смочить уши, чтобы подготовить к мытью. На данном этапе можно помыть только уши, избегая области головы, так как ею вы займетесь позже.

7. Нанесите разведенный шампунь на уши. Бережно намыльте их, избегая попадания мыльной пены на область вокруг глаз.





8. Тщательно смойте пену и остатки шампуня, после чего, если шерсть довольно грязная, намылите тело второй раз. В завершение хорошенько ополосните все тело собаки чистой водой.

9. Переходим к голове: прежде всего шерсть на голове нужно смочить теплой чистой водой, избегая попадания в глаза.

10. Нанесите на шерсть головы шампунь без слез, предварительно разведя его теплой водой в указанной на этикетке пропорции.

11. Хорошенько намыльте шампунем всю голову и морду питомца до образования обильной пены, избегая попадания пены в глаза.

12. Хорошенько ополосните всю собаку теплой чистой водой из ковшика или душа. Для того чтобы хорошо смыть шампунь, может потребоваться ополоснуть собаку два раза. Чтобы собака не захлебнулась во время ополаскивания водой, глаза и морду нужно закрывать рукой.





13. По завершении процедуры, выньте из ушей питомца ватные тампоны и дайте ему самостоятельно отряхнуться, после чего при подготовке к сушке заверните собаку в полотенце.



Гладкошерстные собаки с короткой шерстью

РЕКОМЕНДАЦИИ ПО МЫТЬЮ И СУШКЕ

Подготовка к процедуре: Перед тем как приступить к процедуре, необходимо убедиться в том, все ли необходимые принадлежности имеются у вас под рукой, включая полотенца, шампуни и т.д. Подготовку к купанию необходимо проводить в специально отведенном месте. Придерживаться выбранного режима очень важно, так как собаки лучше привыкают к процедуре и начинают более спокойно относиться к ней. Перед тем как приступить, проверьте, не нужно ли почистить питомцу уши. При необходимости уши следует очистить с использованием специальной влажной салфетки, после чего заткнуть ватными тампонами, чтобы во время мытья в слуховые проходы не попала вода.

Для мытья гладкошерстных собак необходимо использовать обычный универсальный, но при этом качественный

шампунь, бережно нанося им все тело собаки до образования пены (подробнее см. инструкции в разделе «Мытье. Общие рекомендации»). По окончании намыливания собаку нужно хорошенько ополоснуть и при необходимости нанести кондиционер с легкой текстурой, который после применения также необходимо тщательно смыть.

После купания хорошенько вытрите питомца полотенцем. Для того чтобы полностью высушить шерсть собаки, воспользуйтесь обычным феном. В теплую погоду питомцу можно дать высохнуть естественным образом, без применения фена, так как короткая гладкая шерсть не подвержена сваливанию. При использовании фена в зависимости от мощности устройства шерсть необходимо сушить в режиме минимальной или средней температуры. В первую очередь необходимо высушить шерсть на туловище, постоянно перемещая фен и не задерживаясь слишком долго на одном и



том же месте, постепенно переходя к лапам. Большинство собак плохо реагируют на звук работающего фена, особенно при сушке в области головы, ушей и глаз, поэтому сушить эти участки нужно особенно аккуратно. И, самое главное, необходи-

мо следить за тем, чтобы во время сушки на фен ни в коем случае не попала вода. Согласно принятым правилам техники безопасности эксплуатация электрических устройств в непосредственной близости к воде категорически запрещена.



1. Для начала нужно хорошенько высушить полотенцем верхнюю часть тела и живот собаки. При ощущении влажности шерсти у собак зачастую рефлекторно возникает желание отряхнуться, и в этом ей не стоит препятствовать: пусть отряхнется, если уж так хочется.

2. После этого нужно тщательно вытереть полотенцем шерсть на голове, особое внимание уделяя морде и ушам, особенно если они висячие, как у бассет-хаунда на фото.

3. От головы постепенно переходите к задней части туловища и хвосту, после чего, двигаясь сверху вниз, хорошенько вытрите лапы.

4. Если хвост у собаки сильный, используйте его в качестве фиксатора положения во время вытирания шерсти в ягодичной области.



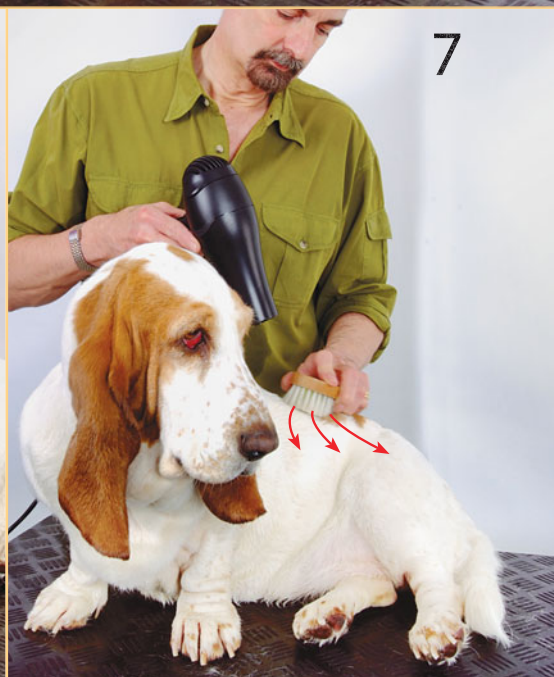

5. После этого можно перейти к сушке шерсти питомца феном в режиме минимальной или средней температуры. Чтобы струя воздуха не была слишком горячей, перед тем как направлять фен на животное, необходимо убедиться в том, что температура комфортна, проверив ее на своей ладони.

6. Аккуратно приподнимите уши питомца, чтобы тщательно просушить их феном со всех сторон. Сушить уши, морду и голову собаки феном нужно очень бережно, потому что некоторые собаки не переносят звука работающего фена и пытаются уклониться от струи воздуха.



7. Во время сушки шерсть питомца необходимо слегка приглаживать вниз руками или щеткой с короткой щетиной, благодаря чему она будет плотно прилегать к телу, так как струя теплого воздуха от фена будет поступать к основанию волос. Кроме того, это позволяет просушить шерсть полностью, в противном случае вы высушите только верхний слой, а нижний останется мокрым, что может отрицательно отразиться на состоянии шерсти и здоровья собаки.

8. Направляя струю воздуха от фена на щетку, расчесывайте ею шерсть питомца во всех направлениях как по, так и против направления роста. Во время сушки собакам с короткими лапами и низкой посадкой тела, как у бассет-хаунда на фото, может быть удобнее принять лежачее положение.

9. Чтобы не пересушить шерсть, вся процедура должна занимать около 10 минут — за это время нужно успеть хорошенько просушить шерсть по всей длине.





Собаки с комбинированным типом шерсти

РЕКОМЕНДАЦИИ ПО МЫТЬЮ И СУШКЕ

Подготовка к процедуре: Перед тем как приступить к процедуре, необходимо убедиться в том, все ли необходимые принадлежности имеются у вас под рукой, включая полотенца, шампуни и т.д. Подготовку к купанию необходимо проводить в месте, где вы обычно занимаетесь грумингом. Придерживаться выбранного режима очень важно, так как собаки лучше к нему привыкают, да и в целом при таком подходе как вы, так и ваш питомец будете более спокойно относиться к данной процедуре. Перед тем как приступить, проверьте, не нужно ли почистить питомцу уши. При необходимости уши следует очистить с использованием специальной влажной салфетки, после чего заткнуть ватными тампонами, чтобы во время мытья в слуховые проходы не попала вода.

Не забудьте тщательно вычесать шерсть питомца перед купанием. Для мытья собак с комбинированным типом шерсти необходимо использовать обычный универсальный, но при этом качественный шампунь, если, конечно, для лечения шерсти и кожи не требуется применение специализированного средства. Намыльте шерсть питомца шампунем, массажными движениями втирая его по всей длине до самых корней, уделяя особое внимание внутренней поверхности передних лап, области ушей, ягодичной и паховой области, а также животу. После применения шампунь нужно тщательно смыть. Затем рекомендуется нанести подходящий кондиционер на внутреннюю поверхность передних лап, переднюю часть груди, живот, внутреннюю поверхность задних лап, а также пушистую украшающую оброслость на хвосте. После



нанесения кондиционер нужно подержать на шерсти в соответствии с указаниями на этикетке, после чего хорошенько смыть чистой водой.

По завершении мытья собаку нужно энергично вытереть полотенцем. После этого необходимо аккуратно расчесать шерсть щеткой по направлению роста, проверяя, не спутались ли выступающие украшающие волосы во время мытья. За-

тем шерсть необходимо высушить феном в режиме средней температуры на максимальной скорости, чтобы струя воздуха была теплой, но ни в коем случае не горячей. Во время сушки феном шерсть нужно аккуратно приглаживать щеткой к туловищу по направлению роста. По завершении сушки феном шерсть питомца нужно слегка расчесать и пригладить гребнем по всей длине до самых корней.



4



5

- 1.** Для начала, поставив питомца на стол для груминга, энергичными движениями подсушите его шерсть полотенцем.
- 2.** Постарайтесь в первую очередь вытереть голову и уши питомца, так как если они останутся мокрыми, у собаки появится рефлекторное желание отряхнуться.
- 3.** Не забудьте вытереть полотенцем морду питомца, особенно аккуратно и бережно обрабатывая шерсть на носу и вокруг глаз.
- 4.** Дополнительно подсушить шерсть и согреть питомца можно, завернув его в полотенце.
- 5.** Также обязательно нужно вытереть лапы.





6. Слегка подсушив полотенцем шерсть на всем теле питомца, включая проблемные зоны, нужно тщательно вычесать пуходеркой, удаляя спутанные комки и омертвевшие волоски. Для того чтобы дополнительно зафиксировать собаку во время вычесывания, можно слегка придержать ее за ошейник.

7. Для того чтобы тщательно вычесать проблемные, подверженные трению зоны на внутренней поверхности лап, их необходимо приподнять и вытянуть вперед.

8. После этого нужно перейти к вычесыванию шерсти на груди и передних лапах.

9. При вычесывании пуходеркой нужно доставать до самого основания шерсти, а не приглаживать ее поверхностный слой. Чтобы сделать процедуру менее болезненной, вычесывать шерсть нужно легкими, отрывистыми движениями.



10. Если внимательно соблюдать представленные инструкции и действовать уверенно, с помощью пуходерки можно тщательно вычесать значительную часть выпадающей во время линьки шерсти.

11



12



11. Тщательно вычесав шерсть питомца, можно воспользоваться феном.

12. Струю воздуха от фена необходимо прикладывать к шерсти по направлению роста, чтобы во время сушки она не распушилась и не приняла неопрятный вид. Во

время сушки феном нужно аккуратно, легкими движениями кисти расчесывать шерсть по направлению роста, при этом фен необходимо постоянно перемещать с места на место во избежание слишком долгого воздействия на один участок, которое может быть болезненным для питомца.

13. На фото представлено увеличенное изображение подшерстка. Чтобы увидеть глубоко расположенные комки спутавшейся шерсти, верхний слой можно разделить на пробор струей воздуха от фена. Обнаружив комки, их необходимо сразу вычесывать пуходеркой.

14. Например, с собаки на фото во время процедуры мытья и сушки я снял целых пять щеток шерсти.

15. По завершении процедуры шерсть нужно тщательно расчесать и пригладить гребнем.

16. В результате шерсть стала сухой, чистой и ухоженной.

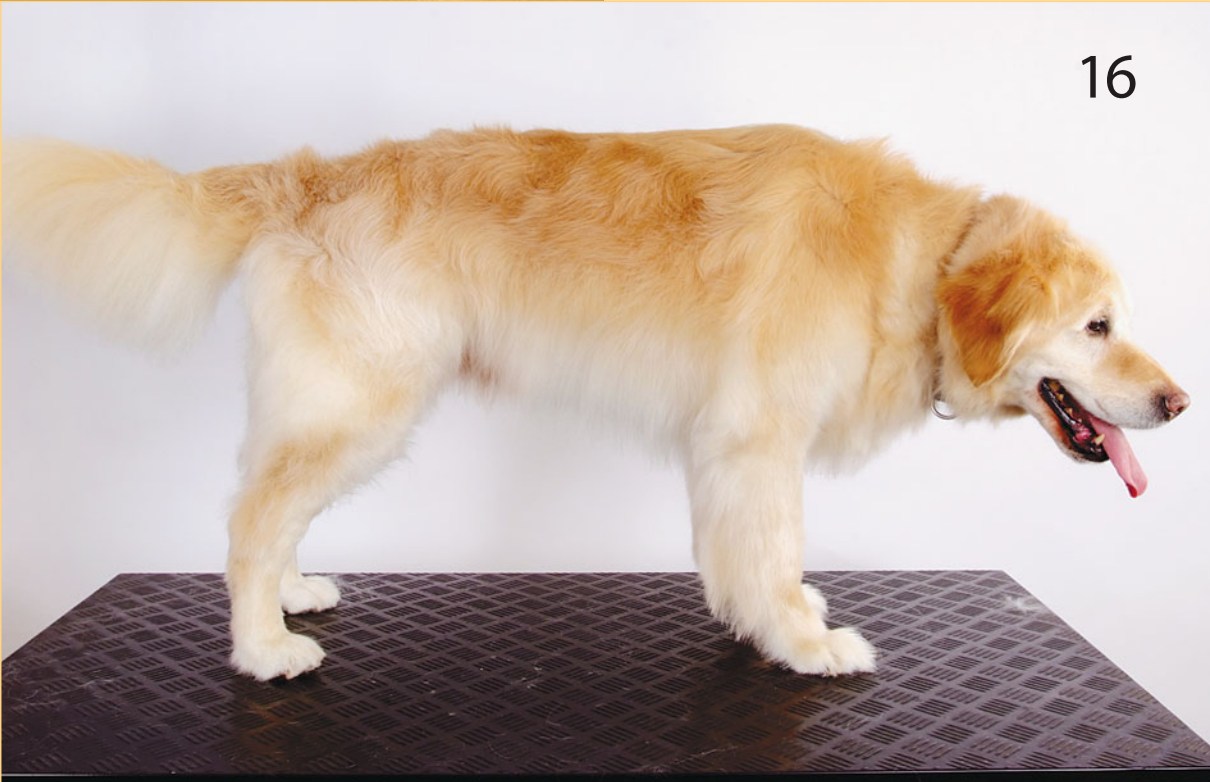



Собаки с густой двухслойной шерстью

РЕКОМЕНДАЦИИ ПО МЫТЬЮ И СУШКЕ

Подготовка к процедуре: Перед тем как приступить к процедуре, необходимо убедиться в том, все ли необходимые принадлежности имеются у вас под рукой, включая полотенца, шампуни и т.д. Подготовка к купанию необходимо проводить в специально отведенном месте. Придерживаться выбранного режима очень важно, так как собаки лучше к нему привыкают, да и в целом при таком подходе как вы, так и ваш питомец будете более спокойно относиться к данной процедуре. Перед тем как приступить, проверьте, не нужно ли почистить питомцу уши. При необходимости уши следует очистить с использованием специальной влажной салфетки, после чего заткнуть ватными тампонами, чтобы во время мытья в слуховые проходы не попала вода.

Перед купанием собак с такой густой и плотной шерстью обязательно нужно как

можно более тщательно вычесывать пуходеркой, уделяя особое внимание области ушей, внутренней поверхности передних и задних лап, хвоста, живота и передней части груди. Для мытья собак с густой двухслойной шерстью необходимо использовать обычный универсальный, но при этом качественный шампунь, если, конечно, для лечения шерсти и кожи не требуется применение специализированного средства. Намыльте шерсть питомца шампунем, массажными движениями втирая его по всей длине до самых корней, уделяя особое внимание зонам, на необходимость тщательного вычесывания которых перед купанием я указывал выше, так как шерсть в них особенно густая и плотная. После применения шампуня нужно тщательно смыть. Если шерсть питомца очень грязная, можно смыть шампунь наполовину и снова нанести на зоны с густой и плотной шерстью, чтобы у вас не осталось никаких сомнений, что шерсть любимца промыта безупречно. По завершении намыливания шампунь нужно хорошенько смыть, пока



1



2

шерсть не начнет скрипеть на ощупь. Чтобы облегчить сушку, на зоны с густой, плотной шерстью нужно обильно нанести кондиционер, на остальную шерсть можно нанести более тонкий слой средства. После применения кондиционера шерсть нужно тщательно ополоснуть чистой водой.

После купания шерсть питомца нужно энергично подсушить полотенцем, а затем тщательно высушить феном. Во время сушки у собак с густой двухслойной шерстью, как правило, вычесывается очень много омертвевших, выпадающих во время линьки волос. Во время сушки струю воздуха от фена, как и пуходерку,

необходимо прикладывать по направлению роста шерсти. Для вычесывания шерсти во время сушки лучше всего использовать пуходерку с прочными жесткими зубьями, которой вы точно сможете достать до самого основания шерсти и удалить неподатливые омертвевшие волоски и комки свалявшейся шерсти. Использование жесткой пуходерки в данном случае позволит выполнить процедуру гораздо быстрее и качественнее, поэтому не стоит пренебрегать ею в пользу более мягкой массажной щетки. По завершении сушки феном шерсть питомца нужно слегка расчесать и пригладить гребнем по всей длине до самых корней.

1. Густая шерсть достаточно быстро впитывает воду, поэтому ее лучше всего энергично вытереть полотенцем, перед тем как сушить феном.

2. Начинайте вытирать питомца полотенцем с головы, постепенно переходя к туловищу, задним лапам и хвосту. Полотенцем также необходимо подсушить шерсть на лапах, груди и животе.

3. Немного подсушив шерсть полотенцем, можно включать фен. Для сушки густой шерсти фен необходимо использовать в режиме средней температуры на максимальной скорости, чтобы струя воздуха была теплой, но не горячей, иначе животное будет испытывать дискомфорт во время сушки. Струей фена нужно пройтись по всему телу собаки, разделяя верхний слой шерсти на проборы, для того чтобы струя теплого воздуха проникала до самого основания.

4. Особую осторожность необходимо соблюдать во время сушки шерсти в области ушей и глаз, так как некоторые собаки плохо реагируют на звук работающего фена и стараются уклониться от него.





5. Во время сушки феном шерсть питомца нужно расчесывать пуходеркой. Для того чтобы тщательно вычесать все омертвевшие волоски, шерсть нужно вычесывать по направлению роста, доставая до самого основания.

6. Не забудьте тщательно вычесать густую шерсть в области за ушами и вокруг шеи, в так называемой воротниковой зоне.

7. На фото справа показано, как струя воздуха от фена поднимает и разделяет верхний слой шерсти на проборы, обнажая подшерсток.

8. Для того чтобы зафиксировать голову питомца во время сушки, его морду можно придерживать свободной рукой. Во время сушки шерсти на груди, горле и у основания шеи, глаза питомца необходимо закрывать рукой, чтобы не раздражать слизистую струей воздуха от фена.

9. В завершение слегка причешите шерсть питомца гребнем — готово!







Собаки с длинной и мягкой шерстью

РЕКОМЕНДАЦИИ ПО МЫТЬЮ И СУШКЕ

Подготовка к процедуре: Перед тем как приступить к процедуре, необходимо убедиться в том, все ли необходимые принадлежности имеются у вас под рукой, включая полотенца, шампуни и т.д. Подготовку к купанию необходимо проводить в месте, где вы обычно занимаетесь грумингом. Придерживаться выбранного режима очень важно, так как собаки быстрее привыкают к процессу и чувствуют себя более спокойно. Перед тем как приступить, проверьте, не нужно ли почистить питомцу уши. При необходимости уши следует очистить с использованием специальной влажной салфетки, после чего заткнуть ватными тампонами, чтобы во время мытья в слуховые проходы не попала вода.

- Перед тем как приступить к купанию, питомца нужно хорошенько вычесать, удалив плотные колтуны и комки свалывшейся шерсти. Если вы умеете делать это, аккуратно выщипите руками длинные волосы, вросшие со стороны наружного слухового прохода. Для облегчения процесса рекомендуется использовать специальную ушную присыпку / пудру с обезболивающим эффектом. Во время выщипывания не нужно стараться проникнуть в глубь слухового канала — достаточно выщипать видимые волосы снаружи, в зоне непосредственного доступа. Для мытья необходимо использовать шампунь и кондиционер, которые лучше всего подходят для ухода за шерстью вашего питомца с учетом индивидуальных особенностей. Во время купания питомца нужно хорошенько намылить шампунем, втирая его массажными движениями до образования обильной пены, проникая

при этом до самого основания шерсти. После первого намыливания с шерсти удаляется большая часть грязи. Для достижения более выраженного ухаживающего эффекта шампунь рекомендуется нанести второй раз, после чего тщательно смыть теплой чистой водой. По завершении мытья нанесите кондиционер и для достижения максимально полезного эффекта подержите его некоторое время на шерсти, после чего в последний раз тщательно ополосните чистой водой.

- После мытья питомца нужно очень аккуратно вытереть полотенцем: если вытирать собаку с длинной шерстью слишком сильно и энергично, ее шерсть может свалиться в труднорасчесываемые колтуны. Поэтому, перед тем как сушить феном, шерсть питомца нужно лишь слегка промокнуть хорошим толстым полотенцем, чтобы впитать как можно больше влаги. Затем можно переходить к сушке шерсти феном. Сушку собак с длинной мягкой шерстью рекомендуется выполнять по



отдельным зонам, чтобы хорошо вычесать и просушить все участки. Струю теплого воздуха от фена необходимо направлять так, чтобы просушить каждый волосок до основания, аккуратно разделяя верхний слой на прорборы струей фена, одновременно расчесывая шерсть массажной щеткой или пуходеркой с зубьями средней жесткости. Во время сушки легкими отрывистыми движениями по направлению от основания до самых кончиков бережно расчесывайте шерсть питомца в зоне, куда направляете струю воздуха от фена. Во время сушки старайтесь выпрямлять шерсть и ни в коем случае не пере-

ходите к следующей зоне, пока хорошенько не вычесаете предыдущую до тех пор, пока щетка не будет свободно проходить по всей длине.

- Во время вычесывания шерсти в процессе сушки необходимо соблюдать особую осторожность, чтобы не содрать и не поцарапать кожу питомца зубьями щетки. Для этого старайтесь во время расчесывания мягко скользить щеткой по шерсти, не впиваясь и не продираясь сквозь нее. По завершении сушки феном шерсть питомца нужно слегка расчесать и пригладить гребнем по всей длине до самых корней.

1. Если собаку намочить, ей рефлекторно хочется отряхнуться, чтобы удалить лишнюю воду с верхнего слоя промокшей шерсти. Поэтому, перед тем как вытирать своего питомца полотенцем, ему необходимо дать отряхнуться самостоятельно.

2. Для бережной сушки собак с длинной и мягкой шерстью, склонной к сваливанию, рекомендуется использовать два полотенца: одно из них нужно постелить под лапы собаки, чтобы в него впиталась влага с лап, ягодичной, паховой области и живота, а вторым обернуть собаку, чтобы мягкими похлопывающими движениями слегка промокнуть шерсть во избежание сваливания. Не забывайте, что собак с густой и мягкой шерстью ни в коем случае нельзя сильно растирать полотенцем во время сушки, иначе это может привести к образованию труднорасчесываемых колунов.

3. Аккуратно вытрите полотенцем шерсть на голове питомца, слегка промокнув ее по направлению роста. Шерсть на ушах, особенно если они висячие, также необходимо бережно промокнуть полотенцем, держа его между большим и указательным пальцами.



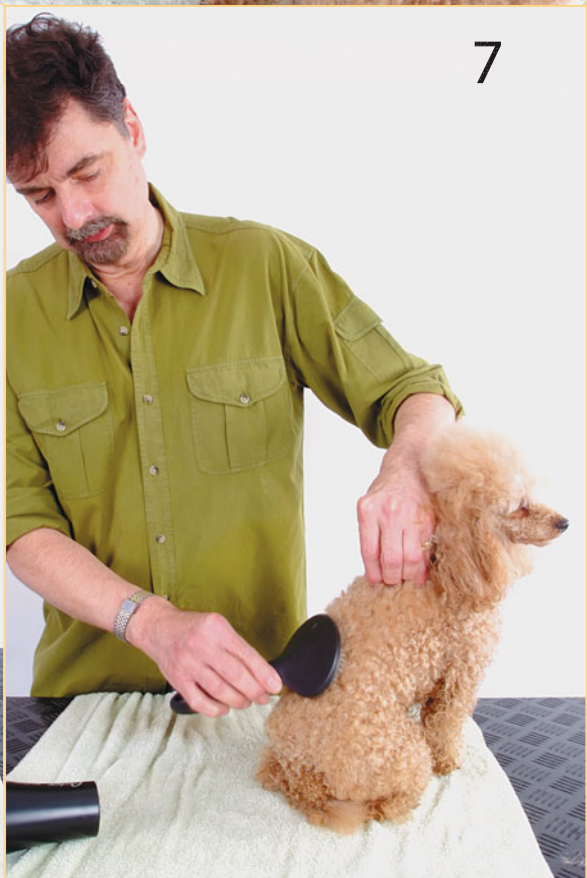

4. Во время сушки феном шерсти на голове глаза питомца нужно аккуратно закрывать рукой, чтобы не повредить слизистую струей воздуха от фена.

5, 6. Во время сушки феном шерсти на ушах и макушке ее нужно одновременно легкими движениями выпрямлять и расчесывать пуходеркой.

7. После этого необходимо перейти к туловищу и тщательно обработать все зоны по порядку одну за другой. Начинать лучше с участков, где шерсть более короткая, и постепенно продвигаться далее, так как мягкая шерсть во время сушки очень сильно распушается, в чем вы сможете убедиться на собственном опыте во время работы.

8. Тщательно обрабатывая отдельные зоны на теле питомца, расчесывайте шерсть щеткой не только по, но и против направления роста шерсти, чтобы струя

теплого воздуха от фена во время сушки проникала до самого основания.

9. В завершение для придания окончательной формы сухую шерсть питомца нужно аккуратно причесать гребнем.



ПРОЦЕДУРА СУШКИ ПОД ПРОФЕССИОНАЛЬНЫМ ВЕРТИКАЛЬНЫМ ФЕНОМ НА НОЖКЕ

Основным преимуществом использования профессиональных фенов является то, что у вас остаются свободными обе руки, что значительно облегчает процесс перемещения собаки и тщательной сушки ее шерсти во всех, даже самых труднодоступных местах.

1. Начинаем, как всегда, с головы.
2. Для того чтобы лучше прочесать пуходержкой шерсть на сгибах и внутренней поверхности передних лап, во время сушки их можно вытянуть вперед.
3. Расчесывая шерсть в ягодичной области, не забывайте придерживать собаку за задние лапы.
4. Используя профессиональный фен, вы без труда сможете поддержать питомца во время стойки на задних лапах. Это, в свою очередь, значительно об-





легчит процесс вычесывания шерсти на груди и животе во время сушки.

5. В завершение для придания формы хорошенько расчешите гребнем шерсть на голове и ушах питомца, после чего пройдитесь по всему телу.

6. Уверен, что полученный результат превзойдет все ваши ожидания!





Собаки с жесткой проволокообразной шерстью

РЕКОМЕНДАЦИИ ПО МЫТЬЮ И СУШКЕ

Подготовка к процедуре: Перед тем как приступить к процедуре, необходимо убедиться в том, все ли необходимые принадлежности имеются у вас под рукой, включая полотенца, шампуни и т.д. Подготовку к купанию необходимо проводить в месте, где вы обычно занимаетесь грумингом. Придерживаться выбранного режима очень важно, так как собаки лучше к нему привыкают, да и в целом при таком подходе как вы, так и ваш питомец будете более спокойно относиться к данной процедуре. Перед тем как приступить, проверьте, не нужно ли почистить питомцу уши. При необходимости уши следует очистить с использованием специальной влажной салфетки, после чего заткнуть ватными тампонами, чтобы во время мытья в слуховые проходы не попала вода.

Перед тем как приступить к купанию, питомца необходимо хорошенько вычесать щеткой, а затем дополнительно пройтись гребнем, чтобы удалить как можно больше омертвевших, выпадающих во время линьки волос. Для мытья собак с жесткой проволокообразной шерстью необходимо использовать обычный универсальный, но при этом качественный шампунь, если, конечно, для лечения шерсти и кожи не требуется применение специализированного средства. Намыльте шерсть питомца шампунем, массажными движениями втирая его по всей длине до самых корней, уделяя особое внимание зонам с густой плотной шерстью и наличием большого количества уборного волоса, включая задние лапы и ягодичную область, хвост, а также

шерсть на горле и вокруг шеи, в так называемой воротниковой зоне. По завершении намыливания шампунь нужно хорошенько смыть, пока шерсть не начнет скрипеть на ощупь. При уходе за шерстью данного типа применять кондиционер, как правило, не рекомендуется.



По завершении мытья энергичными движениями тщательно вытрите питомца полотенцем, а затем полностью высушите феном, хорошенько вычесывая шерсть во время сушки. Запаситесь терпением, так как у собак с шерстью данного типа в

процессе мытья и сушки, как правило, приходится вычесывать очень много лишних волос. По завершении сушки феном шерсть питомца нужно слегка расчесать и пригладить гребнем по всей длине до самых корней.



1. Начнем с того, что вытрем полотенцем голову и передние лапы собаки.

2. Затем нужно вытереть полотенцем шерсть на животе. Если питомец слишком подвижный и постоянно вертится во вре-

мя процедуры, для дополнительной фиксации можно надеть на него ошейник с поводком.

3. После этого нужно вытереть задние лапы и хвост.

4. Теперь можно перейти к сушке феном: направляя теплую струю воздуха на отдельные участки шерсти питомца, ее нужно одновременно вычесывать пуходеркой. В данном случае можно не бояться образования труднорасчесываемых колтунов, так как шерсть данного типа довольно грубая и жесткая, и не подвержена сильному сваливанию.

5. Во время сушки необходимо постоянно перемещать струю фена по всему телу собаки, не задерживаясь слишком долго на одном участке, поднимая шерсть руками, чтобы лучше просушить слои у основания.



6

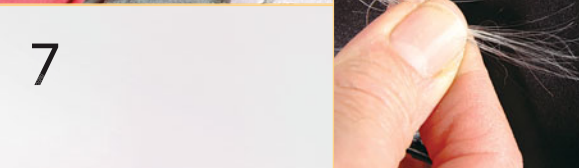

7



Отдельные волоски проволокообразной шерсти в увеличенном виде, которые без труда можно вытащить руками прямо с корнем.

6. Приподнимите передние лапы собаки и направьте струю теплого воздуха от фена на их внутреннюю поверхность, уделяя особое внимание тщательному просушиванию шерсти в зонах трения.

7. Высушите шерсть на лапах, двигаясь сверху вниз, а затем тщательно обработайте все зоны туловища по порядку, постепенно переходя от одной к другой.

8. Когда шерсть питомца станет почти сухой, ее нужно дополнительно расчесать гребнем, чтобы удалить мелкие волоски. Гребень должен легко проходить по всей длине во время расчесывания, так как данный тип шерсти не подвержен сильному сваливанию и образованию колтунов.

9. Для того чтобы лучше прочесать гребнем шерсть на груди, горле и вокруг шеи, голову питомца можно приподнять. Не забудьте расчесать бороду и брови собаки.

10. Узнаете в этой чистой собаке с мягкой ухоженной шерстью нашу модель? Соглашусь, это непросто — вот так преобразование!

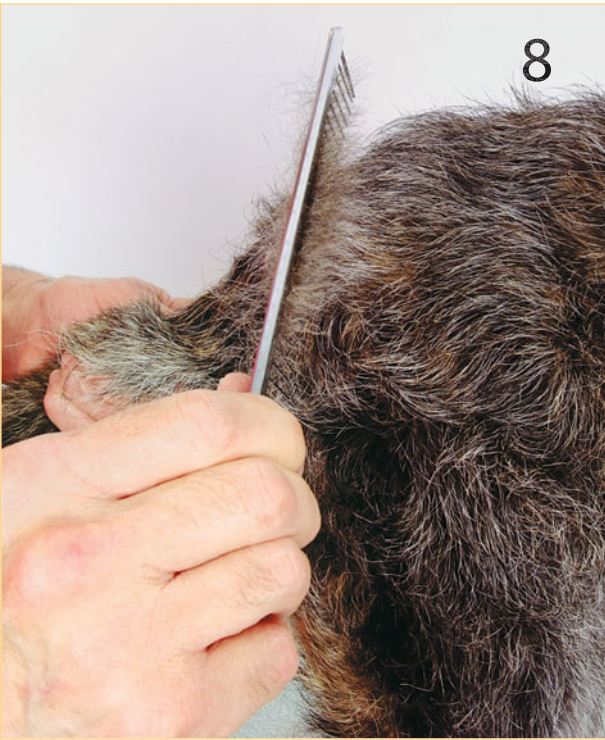



Уход за голыми собаками

Описание и особенности шерсти:

- Голые собаки малочисленны, у них отсутствует шерстяной покров, за редким исключением небольших покрытых шерстью участков на макушке, ушах, лапах и хвосте.
- Из этого следует, что за шерстью особого ухода не требуется, зато для сохранения оптимального состояния необходимо регулярно ухаживать за чувствительной кожей этих собак.
- Собаки данной группы очень чувствительны к воздействию погодных условий. Летом кожу таких собак нужно защищать от солнечных ожогов специальным солнцезащитным кремом. Зимой для сохранения тепла тела и защиты чувствительной кожи им требуется одежда.
- В процессе ухода кожу этих собак нужно регулярно смазывать детским маслом или кремом. Однако при этом необходимо соблюдать меру, так как у некоторых собак из-за закупоривания сальных желез после применения крема и масла могут появиться акне или угревая сыпь. Поэтому лучше всего смазывать кожу питомца маслом только после купания, когда поры открыты и в них нет грязи.
- Если у вас китайская хохлатая собака, то ей требуется тщательный уход за зубами, так как у них, как и у большинства небольших собак, зубы слабые, поэтому достаточно быстро портятся и выпадают при отсутствии тщательного ухода.



*Китайская
хохлатая
собака*



*Мексиканская
голая собака*



*Китайская
хохлатая
собака*

Комнатно-декоративные породы

- Китайская хохлатая собака
- Перуанская голая собака, также получившая поэтические названия «орхидеи инков» и «лунного цветка»

Служебные собаки

- Мексиканская голая собака



МЫТЬЕ И СУШКА

Регулярность мытья

Собак с данным типом шерсти нужно мыть от одного раза в неделю до одного раза каждые четыре недели.

Подготовка к мытью

Уши питомца нужно аккуратно заткнуть ватными тампонами, чтобы во время мытья вода не попала в слуховые проходы.

Процедура мытья

Для мытья чувствительной кожи этих собак, подверженной появлению акне и угревой сыпи, необходимо использовать шампунь мягкого действия. Для мытья шерсти на голове лучше всего использовать шампунь без слез. Во время мытья достаточно нанести шампунь только один раз.

По завершении мытья шампунь необходимо тщательно смыть теплой чистой водой.

Процедура сушки

После мытья нужно тщательно вытереть всю собаку полотенцем.

Шерсть на макушке, хвосте и лапах необходимо высушить феном в режиме средней температуры. Струя воздуха от фена ни в коем случае не должна быть горячее!

НАБОР ДЛЯ УХОДА:

- Детское масло для ухода за сухой и чувствительной кожей собаки.
- Двусторонний гребень используется для придания формы и наведения завершающего лоска после расчесывания массажной щеткой.
- Ножницы для подравнивания и выстригания шерсти на лапах.
- Массажная щетка мягче по воздействию, чем пуходерка, что особенно важно для чувствительной кожи.
- Пуходерка может пригодиться для вычесывания колтунов на лапах, если они все-таки появятся.

1 профилактический осмотр

1. Уход за ушами: необходимо регулярно проверять, не скопились ли в ушах питомца излишки серы и грязь. По мере необходимости уши собаки нужно чистить, захватывая ушную раковину и наружный слуховой проход.

2. Уход за глазами: липкие корочки и слезоподтеки необходимо регулярно очищать, удаляя их из внутренних уголков глаз вдоль линии носа.

3. Уход за зубами: необходимо регулярно осматривать и ухаживать за зубами и деснами — не забывайте, что слабым и чувствительным зубам этих собак не обойтись без профессиональной чистки у ветеринара.

4. Уход за лапами: необходимо регулярно проверять когти, следить за состоянием кожи на лапах и по мере необходимости подравнивать растущую вокруг шерсть, а также выстригать излишки между пальцами и подушечками лап.

2 уход за лапами

5. Шерсть между пальцами у собаки на фото отросла слишком сильно. Если ее не подравнивать, это может привести к образованию колтунов и раздражению кожи.

6. Слишком длинную шерсть вокруг лапы и между пальцами нужно аккуратно выстричь ножницами с закругленными краями.

7. Очевидно, что после тримминга лапа выглядит гораздо лучше и аккуратнее.

8. Также по мере отрастания необходимо подстригать когти. Прозрачные белые когти подстригать гораздо легче, так как через них полностью видна чувствительная часть с нервом и кровеносным сосудом.



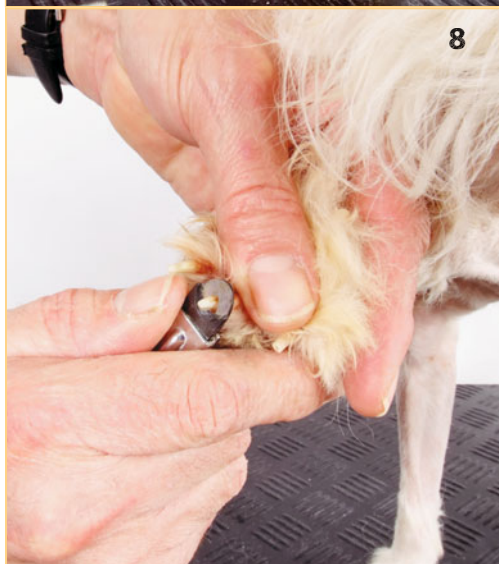
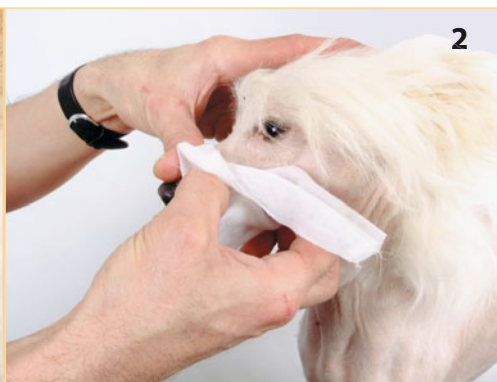

РАСЧЕСЫВАНИЕ ШЕРСТИ

1. Для того чтобы тщательно вычесать колтуны и избежать сваливания, шерсть на голове собаки необходимо расчесать массажной щеткой.

2. После этого шерсть на макушке нужно расчесать редким гребнем. Расчесывать шерсть питомца нужно бережно, по направлению роста, так как волос достаточно длинный.

3. Нанесите на хвост капельку антистатического спрея, а затем аккуратно расчешите массажной щеткой.

4. Таким же образом вычесите пуходеркой шерсть на лапах, а затем придайте аккуратную форму при помощи гребня.

 **5.** Если кожа питомца нуждается в увлажнении, массажными движениями вотрите небольшое количество детского масла в кожу на теле и лапах.

6. Как вы можете убедиться сами, вся процедура занимает всего несколько минут.







Уход за гладкошерстными собаками

Описание и особенности шерсти:

- Короткая однослойная шерсть, плотно прилегающая к телу.
- Линяют достаточно обильно, поэтому шерсть во время линьки в большом количестве скапливается на одежде, коврах, покрывалах и обивке мебели.
- Шерсть легкая в уходе, как правило, не склонна к повышенному загрязнению и не подвержена образованию неприятного запаха.
- Обладая тонким шерстным покровом, эти собаки чувствительны к холоду, поэтому зимой для сохранения тепла им может потребоваться одежда, в том числе попоны, накидки или жакеты.
- Тонкая шерсть плохо защищает таких собак от укусов насекомых, а также других животных.
- Для ухода за шерстью рекомендуется использовать достаточно мягкий инструмент. Кожа этих собак очень мягкая и чувствительная, поэтому обработка жестким инструментом может вызвать раздражение.



Гончая



Далматин

Веймарская
легавая



Подружейные собаки:

- Немецкий курцхаар
- Венгерская короткошерстная легавая (выжла)
- Пойнтер
- Веймарская легавая

Охотничьи собаки:

- Бассенджи
- Такса
- Борзая
- Ивисская борзая
- Фараонова гончая
- Уиппет

Терьеры:

- Манчестерский терьер
- Карликовый бультерьер
- Стаффордширский бультерьер

Комнатно-декоративные породы:

- Чихуахуа — короткошерстная
- Английский той терьер
- Левретка
- Карликовый пинчер

Служебные собаки:

- Бостон-терьер
- Бульдог
- Далматин
- Французский бульдог
- Шарпей

Рабочие собаки:

- Боксер
- Бульмастиф
- Доберман
- Дог (датский дог)
- Мاستиф (английский дог)



Бассенджи



МЫТЬЕ И СУШКА

Регулярность мытья

Собак с данным типом шерсти нужно мыть от одного раза в неделю до одного раза каждые двенадцать недель.

Подготовка к мытью

Соберите все принадлежности для мытья. Чтобы ничего не забыть, можно использовать примерный список: ватные тампоны для затыкания ушей; шампунь и кондиционер; емкость, в которой вы будете разводить шампунь; ковш для ополаскивания собаки; полотенца.

Поставьте собаку в ванну, предварительно положив на дно резиновый коврик. Уши питомца нужно аккуратно заткнуть ватными тампонами.

Процедура мытья

Перед тем как приступить к мытью, проверьте, вода должна быть чуть теплой.

Хорошенько намочите шерсть собаки на туловище, оставив голову сухой.

Намылте питомца шампунем и массажными движениями хорошенько вотрите его в шерсть, обработав все участки туловища, до образования обильной пены.

По завершении мытья туловища смойте шампунь с шерсти питомца. Те-

перь нужно вымыть голову собаки шампунем без слез.

По завершении мытья хорошенько смойте мыльную пену с шерсти питомца, пока она не будет скрипеть на ощупь.

Процедура сушки

Подробнее см. пошаговые фотоинструкции на стр. 70–73.

Сушить питомца полотенцем нужно начинать с головы, постепенно переходя к туловищу. При этом с шерсти нужно удалить как можно больше влаги.

Затем шерсть питомца нужно высушить феном. Перед тем как направлять струю воздуха от фена на шерсть питомца, проверьте ее на своей ладони. Шерсть собаки необходимо сушить в режиме средней температуры на максимальной скорости, чтобы струя воздуха была теплой, но ни в коем случае не горячей. Особую осторожность следует соблюдать во время сушки головы, морды и ушей. Во время сушки верхние слои шерсти питомца необходимо разделять на проборы руками или щеткой, чтобы струя теплого воздуха проникала до самого основания для лучшего просушивания.

Во время сушки собак с данным типом шерсти перерывов делать не рекомендуется до тех пор, пока шерсть не будет высушена полностью.

НАБОР ИНСТРУМЕНТОВ ДЛЯ УХОДА:

- **Щетка с короткой щетиной.** Для удаления грязи и выпадающей во время линьки шерсти.
- **Щетка с натуральной щетиной.** Для наведения завершающего лоска и придания шерсти блеска.
- **Резиновая перчатка для груминга.** Позволяет очищать шерстный покров собаки от грязи и омертвевших волосков, обеспечивает приятный массаж тела.
- **Резиновая щетка** по действию аналогична резиновой перчатке для груминга.

Щетка с короткой щетиной

Щетка с натуральной щетиной для придания блеска



Резиновая щетка



Резиновая перчатка для груминга

1 Фиксация собаки во время процедур

Если во время процедур по уходу ваш питомец всеми силами старается сбежать и вы не можете надежно зафиксировать его в нужном положении при помощи ошейника и поводка, попросите кого-нибудь из домашних помочь. Для того чтобы установить контроль над собакой во время процедур, попросите помощника крепко держать голову неопоседы, чтобы ограничить его подвижность. Ни в коем случае не позволяйте собаке вертеться, а также пытаться спрыгнуть со стола и убежать.

2 Профилактический осмотр

1. Уход за лапами: проверять длину когтей, следить за состоянием кожи на лапах и удалять грязь, подравнивать шерсть вокруг, между пальцами и подушечками лап.
2. Уход за зубами: осматривать и ухаживать за зубами и деснами, проверяя, нет ли на них зубного налета.
3. Уход за глазами: осматривать и удалять из них липкие корочки и слезоподтеки.
4. Уход за ушами: проверять, не скопились ли в ушах питомца излишки серы и грязь. Следить, чтобы у питомца не было ушного клеща.



ПРОЦЕДУРА РАСЧЕСЫВАНИЯ ШЕРСТИ

1. Для начала шерсть питомца нужно тщательно очистить от грязи и выпадающей во время линьки шерсти при помощи щетки с короткой щетиной. Придерживая морду, вы сможете сразу установить контроль над собакой. Особенно бережно и аккуратно необходимо обра-

батывать щеткой шерсть в чувствительных зонах вокруг глаз и ушей.

2. Во время расчесывания движения щетки должны быть легкими, но в то же время твердыми и уверенными. Чтобы лучше причесать шерсть на горле и у основания шеи, мож-

но приподнять морду питомца, в результате чего кожа в этой области натянется и складки расправятся.

3. Короткую шерсть этих собак можно расчесывать довольно длинными взмахами щетки. Это касается шерсти практически на всех участках туловища.

4. В завершение необходимо вычесать шерсть в ягодичной области и на хвосте. Для большего удобства при расчесывании шерсти в этой зоне лапы можно приподнимать по отдельности. Это также удобно тем, что позволяет эффективно зафиксировать собаку в нужном положении, так как значительно снижает подвижность, в результате чего непоседливый пес перестает вертеться и ерзать.





ПРОЦЕДУРА ЗАКЛЮЧИТЕЛЬНОЙ ОБРАБОТКИ ШЕРСТИ ПЕРЧАТКОЙ ДЛЯ ГРУМИНГА

1. Чтобы расправить складки и натянуть кожу на шее, приподнимите голову питомца и обработайте резиновой перчаткой для груминга зону груди и шеи.

2. Для того чтобы эффективно удалить как можно больше выпадающей во время линьки шерсти, перчаткой необходимо обработать все тело, работая круговыми движениями как по, так и против направления роста шерсти. При обработке

данного типа шерсти можно делать довольно длинные движения перчаткой. Кроме

очевидного практического эффекта, резиновые бугорки на поверхности перчатки эффективно «захватывают» шерстинки и стимулируют кожу. Обработка шерсти такой перчаткой сопровождается для собаки приятными ощущениями, напо-

минающими разглаживание во время легкого стимулирующего массажа тела.

3. После этого необходимо постепенно и тщательно проработать шерсть по бокам туловища собаки. При обработке данного типа шерсти движения перчаткой можно осуществлять в любом направлении как по, так и против роста, так как это не доставит питомцу неприятных ощущений. Для того чтобы сделать обработку шерсти на внутренних сгибах передних лап (в так называемой подмышечной зоне) более удобной и эффективной, во время процедуры их можно по отдельности приподнимать.

4. В завершение необходимо тщательно обработать перчаткой шерсть в ягодичной области и на задних лапах. Для удобства лапу питомца во время обработки можно придерживать свободной рукой. Кроме несомненного комфорта, это простое действие также позволяет установить над питомцем строгий контроль, не прибегая к командам.







Уход за короткошерстными собаками

Описание и особенности шерсти

Бигль

- Короткая шерсть, плотно прилегающая к телу, с очень тонким подшерстком. Шерсть более жесткая на ощупь, чем у гладкошерстных собак.
- Как правило, шерсть у этих собак плотная и обладает хорошими водоотталкивающими свойствами, поэтому надежно защищает животных от неблагоприятных воздействий окружающей среды.
- У этих собак выделяется большое количество кожного сала, поэтому большинство из них подвержено образованию неприятного запаха.
- Собаки из данной группы подвержены довольно обильной линьке, во время которой шерсть в больших количествах остается на коврах, обивке мебели и других местах в доме.
- Короткошерстным собакам требуется достаточно частый и трудоемкий уход в домашних условиях, особенно во время линьки.



Мопс



Бассет-хаунд



*Родезийский
риджебк*



**Подружейные
собаки:**

- Лабрадор ретривер

Охотничьи собаки:

- Бассет-хаунд
- Бигль
- Бладхаунд
- Родезийский риджебк

Терьеры:

- Бультерьер
- Фокстерьер (жесткошерстный)

**Комнатно-декоративные
породы:**

- Брюссельский грифон (короткошерстный вариант)
- Мопс

Рабочие собаки:

- Ротвейлер

*Лабрадор
ретривер*



МЫТЬЕ И СУШКА

Регулярность мытья

Собак с данным типом шерсти нужно мыть от одного раза в неделю до одного раза каждые двенадцать недель.

Подготовка к мытью

Соберите все принадлежности, которые потребуются для мытья, чтобы во время процедуры они были у вас под рукой. Чтобы ничего не забыть, можно использовать примерный список: ватные тампоны для затыкания ушей; шампунь и кондиционер; емкость, в которой вы будете разводить шампунь; ковш для ополаскивания собаки; полотенца.

Поставьте собаку в ванну, предварительно положив на дно резиновый коврик, чтобы питомец не поскользнулся во время мытья.

Уши питомца нужно аккуратно заткнуть ватными тампонами, чтобы во время мытья вода не попала в слуховые проходы.

Процедура мытья

Перед тем как приступать к мытью, проверьте, комфортна ли температура воды для питомца — она должна быть чуть теплой, но ни в коем случае не горячей.

Хорошенько намочите шерсть собаки на туловище, оставив голову сухой.

Намылите питомца обычным универсальным, но при этом качественным шампунем, и массажными движениями хорошенько вотрите его в шерсть, обработав все участки туловища, до образования обильной пены.

По завершении мытья туловища смойте шампунь с шерсти питомца.

Теперь нужно вымыть голову собаки шампунем без слез.

По завершении мытья хорошенько смойте мыльную пену с шерсти питомца, пока она не начнет скрипеть на ощупь.

Процедура сушки

Подробнее см. пошаговые фотоинструкции по сушке данного типа шерсти.

Сушить питомца полотенцем нужно начинать с головы, постепенно переходя к туловищу. При этом с шерсти нужно удалить как можно больше влаги.

После этого шерсть питомца нужно полностью высушить феном. Перед тем как направлять струю воздуха от фена на шерсть питомца, проверьте, комфортно ли установлена температура, на своей ладони. Шерсть собаки необходимо сушить в режиме средней температуры на максимальной скорости, чтобы струя воздуха была теплой, но ни в коем случае не горячей. Особую осторожность необходимо соблюдать во время сушки феном области головы, морды и ушей собаки.

НАБОР ИНСТРУМЕНТОВ ДЛЯ УХОДА:

- **Щетка с короткой щетиной** мягче по воздействию, чем пуходерка, что особенно важно для чувствительной кожи, при этом она очень эффективно удаляет из шерсти грязь и выпадающие во время линьки волосы.
- **Пуходерка** применяется для тщательного вычесывания шерсти перед мытьем и другими процедурами по уходу.
- **Двусторонний гребень** для завершающей обработки шерсти и наведения лоска, преимущественно используется сторона гребня с частыми зубьями.

- **Резиновая перчатка для груминга** эффективна для наведения завершающих штрихов и придания шерсти питомца формы и блеска по окончании процедур по уходу.



Резиновая перчатка для груминга



Пуходерка



Щетка с короткой щетиной



Двусторонний гребень

Во время сушки феном верхние слои шерсти питомца необходимо разделять на проборы руками или щеткой с короткой щетиной, чтобы струя теплого воздуха от фена проникала до самого основания шерсти для лучшего просушивания.

Во время сушки собак с данным типом шерсти перерыва делать не рекомендуется до тех пор, пока собака не будет высушена полностью.

1 Профилактический осмотр

1. Уход за глазами: глаза питомца необходимо регулярно осматривать — особенно в области складок кожи вокруг глаз — и удалять из них липкие корочки и слезоподтеки.

2. Уход за зубами: необходимо регулярно осматривать и ухаживать за зубами и деснами питомца, проверяя, нет ли на них зубного налета. В полости рта питомца также не должно быть признаков заболевания и воспаления.

3. Уход за ушами: уши питомца необходимо регулярно очищать от излишков серы и грязи. Для удобства очистки висячие уши, как у этого бассет-хаунда на фото, нужно отгибать.

4. Уход за лапами: необходимо регулярно проверять длину когтей, следить за состоянием кожи на лапах и по мере необходимости удалять грязь и подравнивать шерсть вокруг, а также между пальцами и подушечками лап.



1



2



3



4

УДАЛЕНИЕ ЗАСОХШЕЙ ГРЯЗИ

1. Если вы гуляли с питомцем в ненастную погоду и на его шерсти осталась грязь, ее можно без труда удалить щеткой с короткой щетиной. Она не менее эффективна, но при этом более мягкая, чем пуходерка.

2. При очистке шерсти питомца от грязи также следует тщательно обработать шерсть в складках на теле, куда она может забиваться.

3. У собак с короткими лапами и низкой посадкой тела грязь также зачастую собирается на животе. Удобнее всего очистить грязь с нижней части туловища можно способом, представленным на фото.



ПРОЦЕДУРА РАСЧЕСЫВАНИЯ ШЕРСТИ

4. Для начала нужно тщательно вычесать шерсть по всему туловищу питомца с использованием пуходерки. Начинаем, как обычно, с головы. Для того чтобы сделать процедуру вычесывания шерсти в области груди и шеи, где кожа, как правило, складчатая, более эффективной и удобной, нужно приподнять морду питомца, чтобы натянуть кожу и расправить складки.

5. Также не только для удобства, но и для того, чтобы уgomонить непоседливого пса, во время вычесывания шерсти на передних лапах их можно по отдельности приподнимать. Не чувствуя твердой поверхности под всеми четырьмя лапами, собака резко снижает свою активность.

6. Самым эффективным способом удаления большинства выпадающей во время линьки шерсти является вычесывание пуходеркой. Не пугайтесь, расчесывание пуходеркой при правильном применении не доставит никаких неприятных ощущений вашему питомцу, а напротив, будет очень полезным, так как несмотря на небольшую длину шерсти, короткошерстные собаки линяют достаточно обильно. Достаточно посмотреть, сколько шерсти осталось на щетке после этого бассет-хаунда.

7. Тщательно обработайте шерсть питомца пуходеркой по обеим сторонам туловища. Для того чтобы хорошенько вычесать шерсть по всему телу, необходимо расправлять все складки на коже, в которых также может скрываться много омертвевших волосков.

8. В завершение процедуры нужно хорошенько расчесать шерсть на задних лапах питомца, а также в ягодичной области и вокруг хвоста. За такой крепкий и толстый хвост, как у этого бассет-хаунда, очень удобно держаться во время обработки шерсти на задней части туловища.

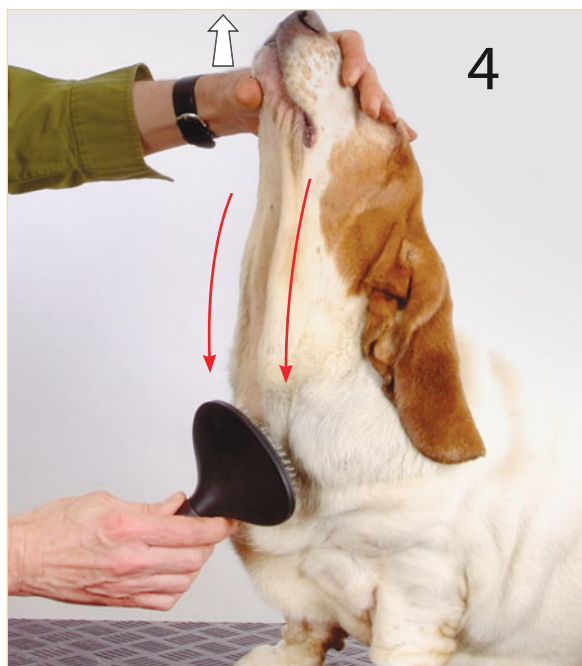

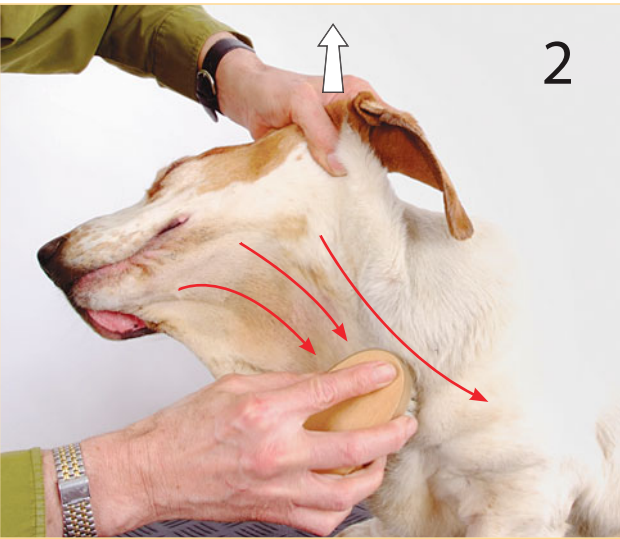

РАСЧЕСЫВАНИЕ ГРЕБНЕМ

1. По завершении тщательного вычесывания шерсти пуходеркой питомца нужно расчесать гребнем, соблюдая ту же последовательность и основные рекомендации, что и при работе с пуходеркой. Для расчесывания короткой шерсти можно смело использовать сторону гребня с частыми зубьями, не опасаясь, что это может доставить неприятные ощущения питомцу.

2. При расчесывании шерсти гребнем вдоль тела можно смело работать длинными размашистыми движениями, так как вследствие очень короткой длины шерсти в ней вряд ли могут встретиться свалявшиеся комки или колтуны. После обработки гребнем ворс не только хорошо



уложен, но и тщательно очищен от остатков омертвевших волосков, которые зачастую сплетаются с остевым волосом и задерживаются в шерсти.

3. Шерсть у этих собак за счет четкой структуры сама по себе лежит очень ровно, как будто от природы создана для того, чтобы гребень сам скользил по ней. Попробуйте сами и убедитесь, насколько это легко!

ЗАВЕРШАЮЩАЯ ОБРАБОТКА ШЕРСТИ

4. Для наведения завершающих штрихов используйте резиновую перчатку для груминга. Шерсть на лапах можно обрабатывать достаточно энергичными движениями в направлении сверху вниз и наоборот. Шерсть на туловище рекомендуется обрабатывать более мягкими круговыми движениями.

5. По остаткам шерсти на столе для груминга после обработки резиновой перчаткой вы можете сами наглядно убедиться, насколько эффективна эта процедура, поэтому рекомендую не пренебрегать ею при уходе за питомцем дома.

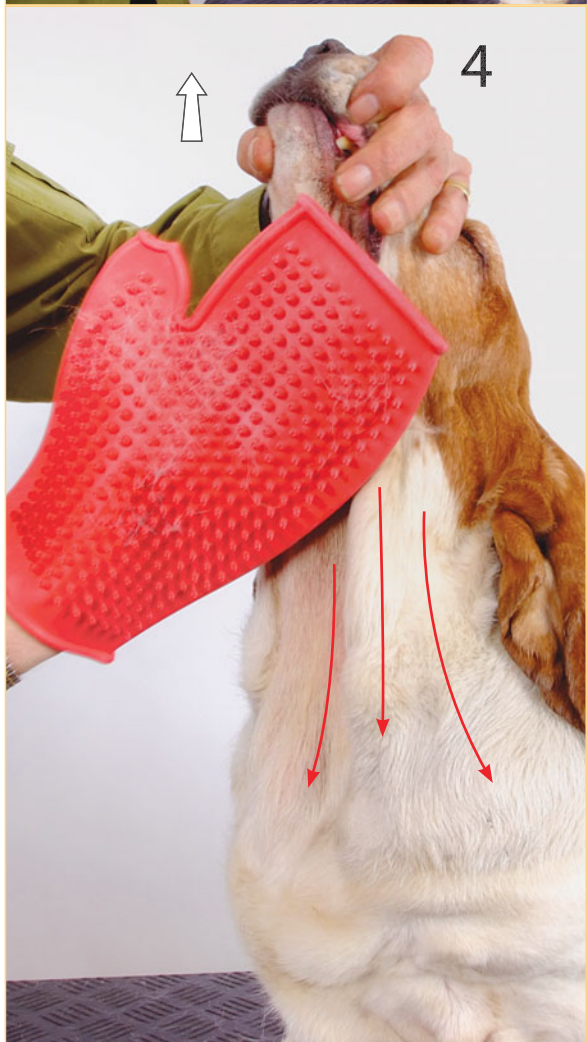

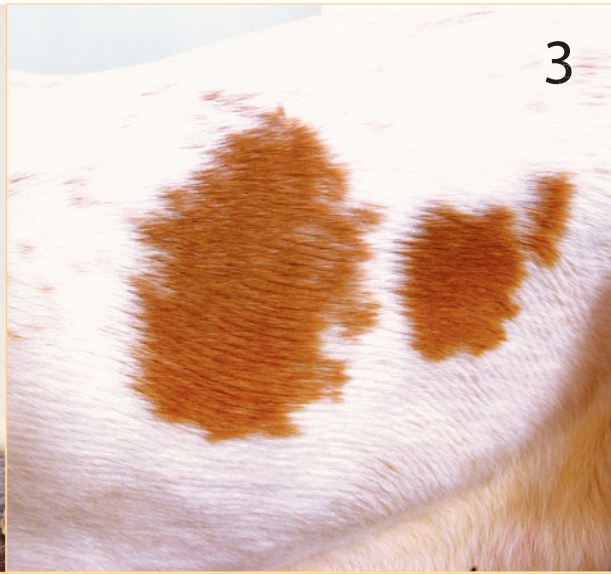



Уход за собаками с комбинированным типом шерсти

Описание и особенности шерсти

- Как следует из названия, шерсть данного типа представляет собой комбинацию длинной ниспадающей шерсти и более короткого мягкого волоса.
- Шерсть вокруг морды и в передней части лап — короткая и плотная. Шерсть на туловище немного длиннее, а на животе, внутренней и задней поверхностях всех четырех лап и хвосте — самая длинная.
- Особый уход у собак с данным типом шерсти требуется лапам, так как между пальцами и подушечками могут застревать семена трав и другой мусор. Кроме того, шерсть в этих участках подвержена сваливанию, что зачастую при недостатке ухода приводит к образованию труднорасчесываемых комков и колтунов.
- Собаки с данным типом шерсти линяют достаточно обильно.
- За шерстью таких собак требуется достаточно частый и трудоемкий уход, так как порой достигает достаточно большой длины и при недостатке ухода подвержена образованию труднорасчесываемых комков и колтунов.



Салюки
(персидская борзая)



Коккер-спаниель



*Золотистый
ретривер*

Подружейные охотничьи собаки:

- Американский кокер-спаниель
- Кламбер-спаниель
- Кокер-спаниель
- Английский сеттер
- Филд-спаниель
- Гладкошерстный ретривер
- Золотистый ретривер
- Шотландский сеттер (гордон)
- Ирландский красный сеттер
- Ирландский красно-белый сеттер
- Английский спрингер-спаниель
- Сассекс-спаниель

Охотничьи собаки:

- Борзая
- Персидская борзая (салюки)

Комнатно-декоративные породы:

- Аффенпинчер
- Кавалер-кинг-чарльз-спаниель
- Японский хин
- Кинг-чарльз спаниель
- Папильон
- Пекинес

Служебные собаки:

- Тибетский спаниель

Рабочие собаки:

- Леонбергер



*Ирландский
сеттер*



МЫТЬЕ И СУШКА

Регулярность мытья

Собак с данным типом шерсти нужно мыть от одного раза в неделю до одного раза каждые двенадцать недель.

Подготовка к мытью

Соберите все принадлежности, которые потребуются для мытья, чтобы во время процедуры они были у вас под рукой. Примерный список: ватные тампоны для затыкания ушей; шампунь и кондиционер; емкость, в которой вы будете разводить шампунь; ковш для ополаскивания собаки; полотенца. Поставьте собаку в ванну, предварительно положив на дно резиновый коврик.

Перед тем как приступить к мытью, шерсть собаки необходимо тщательно вычесать, удалив комки и колтуны.

Процедура мытья

Перед тем как приступить к мытью, проверьте, температура воды должна быть чуть теплой, но не горячей.

Хорошенько намочите шерсть собаки на туловище, оставив голову сухой.

Намылте питомца универсальным, качественным шампунем, и массажными движениями хорошенько вотрите его в шерсть, обработав все участки туловища до образования обильной пены.

Теперь нужно вымыть голову собаки шампунем без слез.

Нанесите подходящий по типу шерсти кондиционер на длинную шерсть на внутренней поверхности и в задней части передних лап. После нанесения кондиционер нужно некоторое время подержать на шерсти.

По завершении мытья хорошенько смойте мыльную пену с шерсти питомца, пока она не начнет скрипеть на ощупь.

Процедура сушки

Подробнее см. пошаговые инструкции по сушке на стр. 70–73.

Подсушите шерсть питомца полотенцем, стараясь удалить с нее как можно больше влаги. После этого расчешите шерсть пуходеркой по направлению роста, попутно удаляя комки спутанной шерсти в зонах с длинной шерстью.

После этого шерсть нужно полностью высушить феном. Шерсть собаки необходимо сушить в режиме средней температуры на максимальной скорости, чтобы струя воздуха была теплой, но не горячей. Особую осторожность необходимо соблюдать во время сушки феном головы, так как некоторые собаки стараются отклониться от струи воздуха во время процедуры.

Во время сушки феном шерсть питомца нужно расчесывать пуходеркой по направлению роста, приглаживая ее к туловищу.

По завершении сухую шерсть питомца необходимо хорошенько расчесать редким гребнем.

НАБОР ИНСТРУМЕНТОВ ДЛЯ УХОДА:

- Пуходерка применяется для тщательного вычесывания шерсти перед мытьем и другими процедурами по уходу. Идеально подходит для бережного расчесывания комков и колтунов.
- Редкий гребень используется для более тщательного расчесывания и завершающей обработки шерсти после вычесывания пуходеркой.



Редкий гребень



Пуходерка



1

2

3

4

5

6

Профилактический осмотр

1–3. Уход за лапами: необходимо регулярно проверять длину когтей (и подстригать по мере необходимости), следить за состоянием кожи на лапах, удалять грязь и подравнивать шерсть вокруг, а также между пальцами и подушечками лап.

4. Уход за зубами: необходимо регулярно осматривать и ухаживать за зубами и деснами питомца, проверяя, нет ли на них зубного налета.

5. Уход за ушами: уши питомца необходимо регулярно очищать от излишков серы и грязи. Для удобства очистки висячие уши нужно отгибать.

6. Уход за глазами: глаза питомца необходимо регулярно осматривать и удалять из них липкие корочки и слезоподтеки.

ПРОЦЕДУРА РАСЧЕСЫВАНИЯ ШЕРСТИ

1. Вычесывание шерсти с использованием пуходерки, как обычно, начинаем с того, что берем и приподнимаем морду собаки. Это не только удобно, но и позволяет без промедления установить контакт с питомцем. Для того чтобы сделать вычесывание шерсти в области груди и шеи более удобным и расправить складки, морду питомца нужно приподнять, чтобы натянуть кожу.

2. От головы постепенно переходим к вычесыванию более длинной и шелковистой шерсти вдоль тела. Вычесывать шерсть пуходеркой нужно короткими отрывистыми взмахами по направлению роста. Если во время вычесывания вы наткнетесь на колтуны, аккуратно расчешите



их, начиная разделять волоски от наружной части колтуна, постепенно продвигаясь к основанию.

3. Вычесите длинную шерсть на внутренней и задней поверхности лап питомца. Как видите, после этого на щетке остается очень много шерсти. Вычесывать уборный волос нужно аккуратно, довольно короткими движениями по направлению роста. При этом необходимо следить за тем, чтобы пуходерка проходила вглубь по всей длине шерсти до самого основания.

4. Для того чтобы было удобнее вычесывать шерсть на внутренней поверхности передних лап, их можно по очереди поднимать — при этом шерсть собирается в один пучок, расчесывать который становится гораздо удобнее, чем каждую прядь по отдельности вдоль лапы, когда она стоит на столе.





5. Пристальное внимание необходимо уделить шерсти в зонах трения — на сгибах лап с внутренней стороны и в области хвоста — так как на этих участках шерсть особенно подвержена сваливанию и образованию колтунов.

6. При расчесывании шерсти на задних лапах отдельные пряди можно поддерживать свободной рукой. Такой прием позволяет сделать работу не только более удобной, но и безопасной, так как, придерживая пряди у основания, вы не сможете зацепить и поранить пуходеркой кожу питомца.

7. Как правило, у таких собак шерсть на хвосте и в ягодичной области особенно

густая и плотная, поэтому ее нужно хорошенько вычесывать. Для того чтобы эффективнее обработать шерсть в ягодичной и паховой областях, хвост нужно поднимать и постепенно, шаг за шагом, прорабатывать шерсть пуходеркой вглубь по всей длине шерсти до самого основания.

8. При подъеме хвоста густая шерсть с украшающим волосом ниспадает волнами, расправляется и собирается в один пучок, расчесывать который становится гораздо удобнее, чем каждую прядь в отдельности, когда хвост собаки свободно свисает.

9. Как вы можете убедиться сами, на щетке после такой процедуры зачастую остается очень много шерсти.

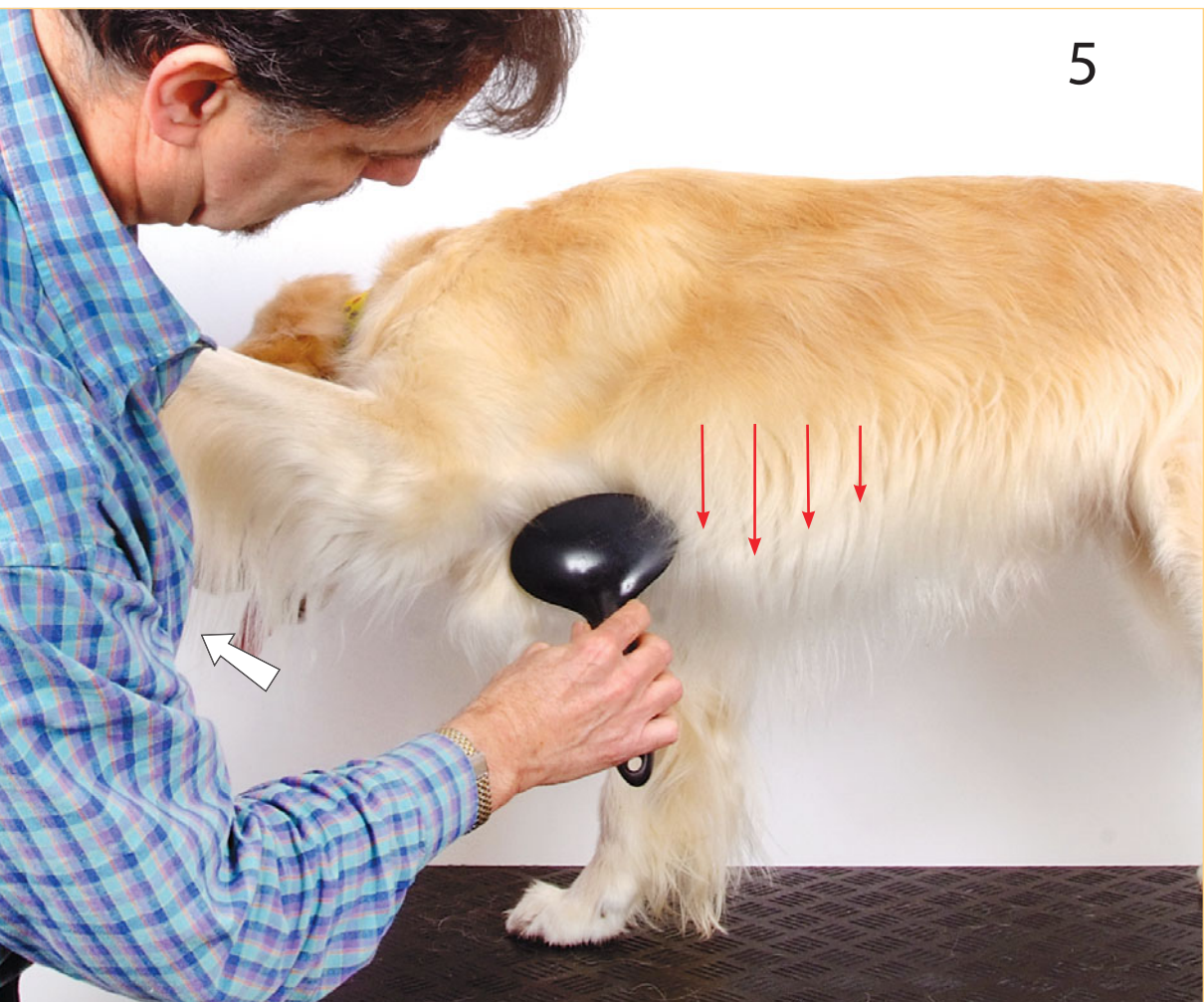

5



ЗАВЕРШАЮЩАЯ ОБРАБОТКА ГРЕБНЕМ

1. В первую очередь нужно расчесать гребнем шерсть за ушами, на горле и у основания шеи, в так называемой воротниковой зоне под ошейником.

2. Все колтуны тщательно вычесаны пуходеркой, поэтому теперь гребнем шерсть питомца можно расчесывать более длинными и размашистыми движениями. В целом старайтесь рассчитывать длину движений так, чтобы было комфортно и вам, и вашему четвероногому другу.



3. После этого причешите гребнем шерсть по бокам туловища, в ягодичной области и на задних лапах.

4. Не забудьте также аккуратно причесать гребнем шерсть внизу живота.

5. Чтобы лучше причесать гребнем длинную шерсть на внутренней поверхности и сгибах передних лап, их можно по очереди приподнимать, чтобы шерсть расправилась и собралась в один пучок. Тогда вам не придется слишком сильно нагибаться к столу во время процедуры.

6. Для того чтобы лучше прочесать шерсть в ягодичной области и украшающий волос на хвосте, его нужно приподнять. Причесав шерсть с одной стороны, поверните собаку к себе обратной стороной либо сами перейдите на другую сторону стола и обработайте шерсть с другого бока.

7. Вся процедура завершающей обработки гребнем не займет у вас больше 10–15 минут, зато полюбуйтесь, какая красота получается в итоге!

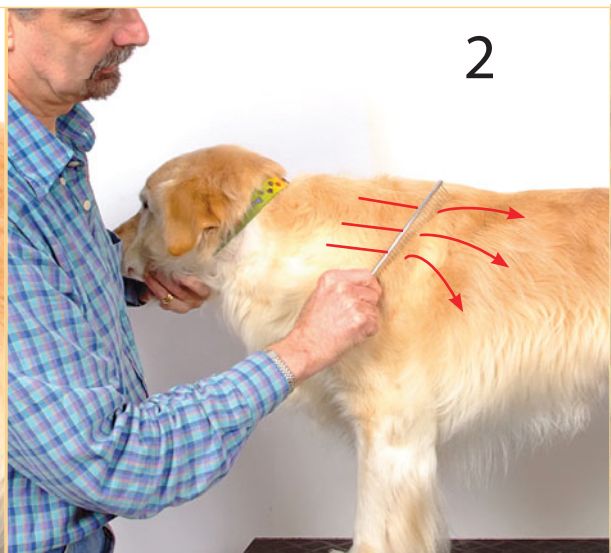

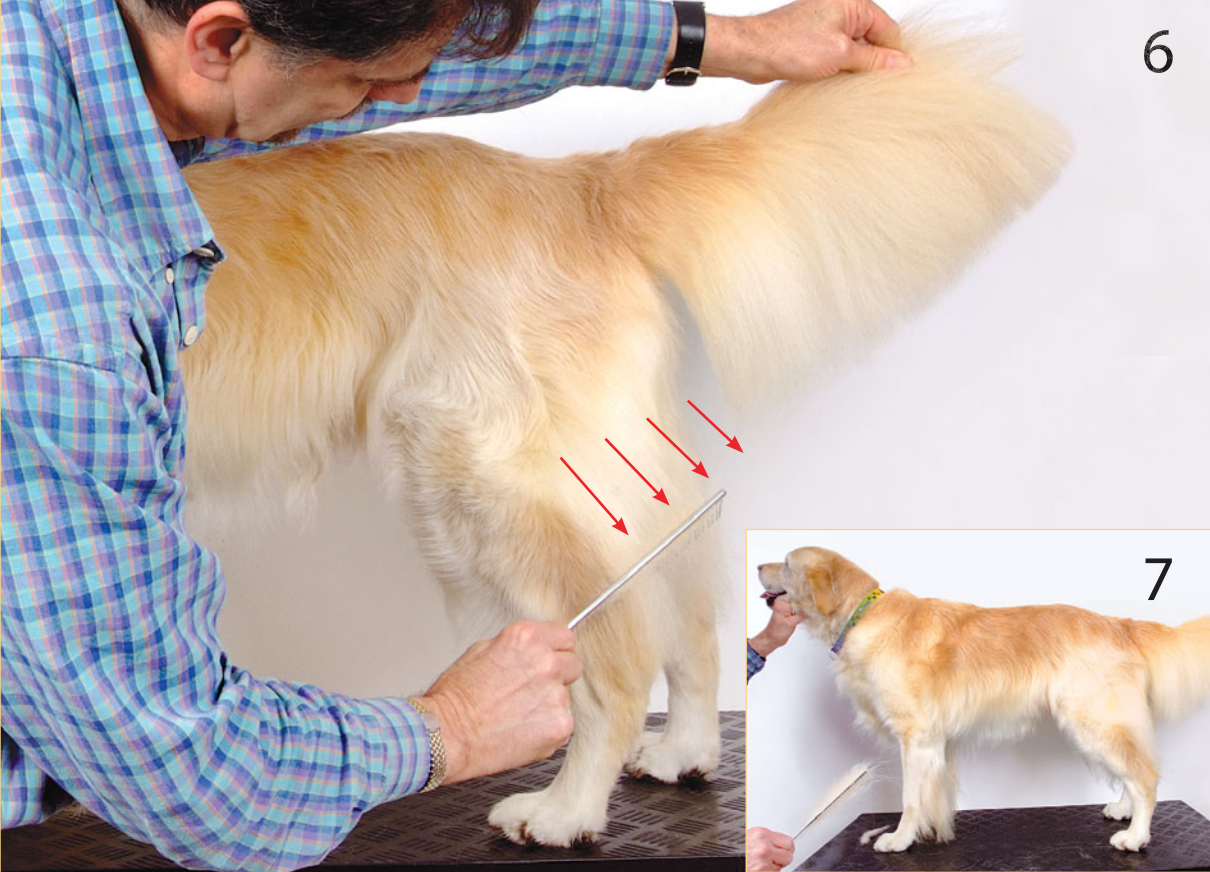



Уход за собаками с двухслойным типом шерсти

Описание и особенности шерсти:

- В зависимости от породы длина верхнего слоя шерсти варьируется от короткой до длинной, а нижнего, соответственно, от очень короткой до средней.
- Остевой волос, образующий верхний слой шерсти, на ощупь достаточно грубый и жесткий, тогда как обильный густой подшерсток — очень мягкий и пушистый. Благодаря двойному слою шерсти собаки из данной группы без труда переносят суровые погодные условия.
- Шерсть вокруг морды и в передней части лап короткая и плотная.
- Собаки из этой группы отличаются легко прослеживаемой сезонной линькой. При отсутствии надлежащего ухода и регулярного вычесывания выпадающей во время линьки шерсти более мягкий и пушистый волос подшерстка легко сваливается с остевым, в результате чего у собак образуются труднорасчесываемые комки и колтуны.
- В качестве естественной защиты у этих собак выделяется большое количество кожного сала, поэтому большинство из них подвержено образованию неприятного запаха.

Померанский шпиц



Бордер колли



Сибирский хаски



Охотничьи собаки:

- Норвежский элкхаунд
- Финский шпиц

Пастушьи собаки:

- Бельгийская овчарка
- Бордер колли
- Самоедская собака
- Шелти
- Шведский вальхунд
- Вельш корги

Комнатно-декоративные породы:

- Померанский шпиц

Служебные собаки:

- Чау-чау
- Немецкий шпиц
- Акита-ину
- Сиба-ину (малая японская собака)
- Японский шпиц
- Кеесхонд (вольфшпиц)
- Шипперке

Рабочие собаки:

- Бернский зенненхунд
- Ньюфаундленд
- Сибирский хаски
- Сенбернар

Вельш корги



МЫТЬЕ И СУШКА

Регулярность мытья

Собак с данным типом шерсти нужно мыть от одного раза в неделю до одного раза каждые двенадцать недель. Во время линьки рекомендуется мыть чаще.

Подготовка к мытью

Соберите все принадлежности, которые потребуются для мытья. Примерный список: ватные тампоны для затыкания ушей; шампунь и кондиционер; емкость, в которой вы будете разводить шампунь; ковш для ополаскивания собаки; полотенца.

Перед тем как приступать к мытью, шерсть необходимо хорошенько вычесать, удалив комки и колтуны.

Процедура мытья

Хорошенько намочите шерсть собаки на туловище, оставив голову сухой.

Намылте питомца качественным шампунем и массажными движениями вотрите его в шерсть, обработав все участки туловища, до образования обильной пены.

По завершении мытья туловища хорошенько смойте шампунь. Теперь нужно вымыть голову собаки шампунем без слез.

Для ухода за шерстью собак из данной группы применение кондиционера не рекомендуется.

Процедура сушки

Подробнее см. пошаговые инструкции по сушке на стр. 80.

Подсушите шерсть питомца полотенцем, стараясь удалить как можно больше влаги, а затем высушите феном, направляя струю воздуха по направлению роста.

Во время сушки нужно вычесывать шерсть пуходеркой, чтобы удалить омертвевшие волоски из самых глубоких слоев.

По завершении сухую шерсть питомца необходимо хорошенько расчесать гребнем.

1 профилактический осмотр

1. Уход за глазами: необходимо регулярно осматривать и удалять липкие корочки и слезоподтеки.

2. Уход за ушами: необходимо регулярно проверять, не скопились ли в ушах излишки серы и грязь. По мере необходимости очищать влажной салфеткой.

3. Уход за лапами: необходимо регулярно проверять длину когтей, следить за состоянием кожи на лапах и по мере необходимости удалять грязь и подравнивать шерсть вокруг, а также между пальцами и подушечками лап.

4. Уход за зубами: необходимо регулярно осматривать и ухаживать за зубами и деснами питомца.

НАБОР ИНСТРУМЕНТОВ ДЛЯ УХОДА:

- Для вычесывания собак с двухслойной шерстью лучше всего использовать пуходерку с жесткими и довольно острыми зубьями, чтобы без труда прочесать шерсть по всей длине до самого основания.

- Двухсторонний гребень используется для завершающей обработки шерсти после вычесывания пуходеркой.

- Ножницы с закругленными краями — ими удобно выстригать отросшую шерсть вокруг, а также между пальцами и подушечками лап.



Двухсторонний гребень



Ножницы с закругленными краями



Пуходерка



2 подравнивание и выстригание шерсти на лапах

5. Начешите отросшую шерсть между пальцами наружу и аккуратно подстригите ножницами.

6. Лапы выглядят более аккуратно, контур стал четким, хорошо очерченным.

7. Подравниваем отросшую шерсть на скакательных суставах.

8. Посмотрите на фото и сравните, насколько обработанная лапа выглядит аккуратнее и опрятнее.

ПРОЦЕДУРА РАСЧЕСЫВАНИЯ ШЕРСТИ

1. При обработке данного типа шерсти необходимо расчесывать зоны по порядку, одну за другой, по линиям вдоль тела собаки. Для начала шерсть на выбранном участке необходимо разделить на пробор руками или при помощи гребня, чтобы открыть подшерсток.

2. На фото наглядно показано, почему шерсть данного типа необходимо обрабатывать по отдельным линиям вдоль тела: так удобнее разделять густой наружный покров свободной рукой на проборы для того, чтобы добраться до мягкого пушистого подшерстка, требующего особо тщательного ухода.

3. Теперь шерсть вдоль получившейся продольной линии нужно вычесать пуходеркой. При вычесывании шерсть необходимо обрабатывать по всей длине до самого основания. Если перед вычесыванием шерсть не разобрать на пробор, вы рискуете слегка пригладить пуходеркой только



верхний слой, не доставая до подшерстка, который как раз и является самым проблемным участком такой шерсти, наиболее подверженным образова-

нию колтунов, если его мягкий и пушистый волос регулярно не вычесывать. Обработав пуходеркой шерсть вдоль пробора, необходимо повторить процедуру еще раз, снова двигаясь сверху вниз.

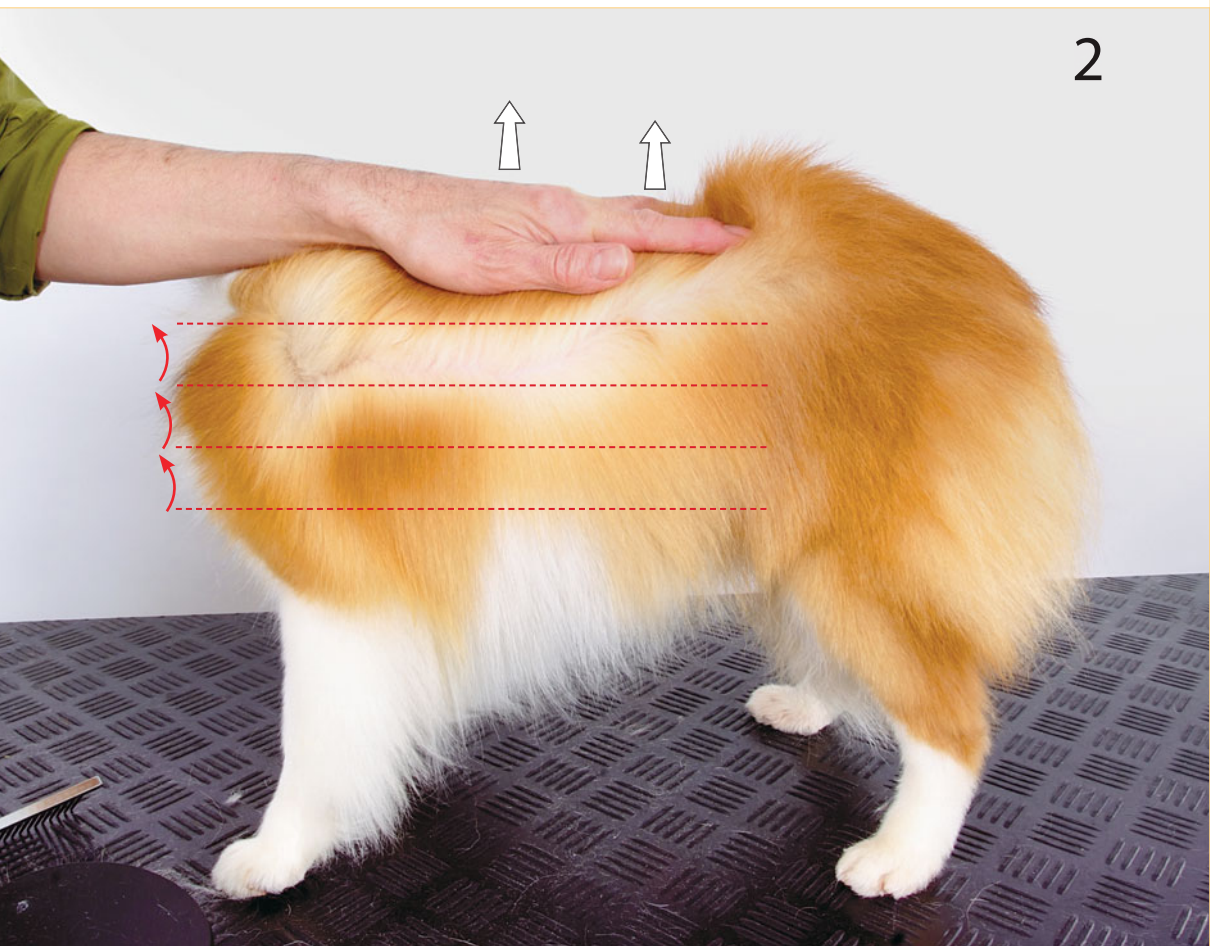

2

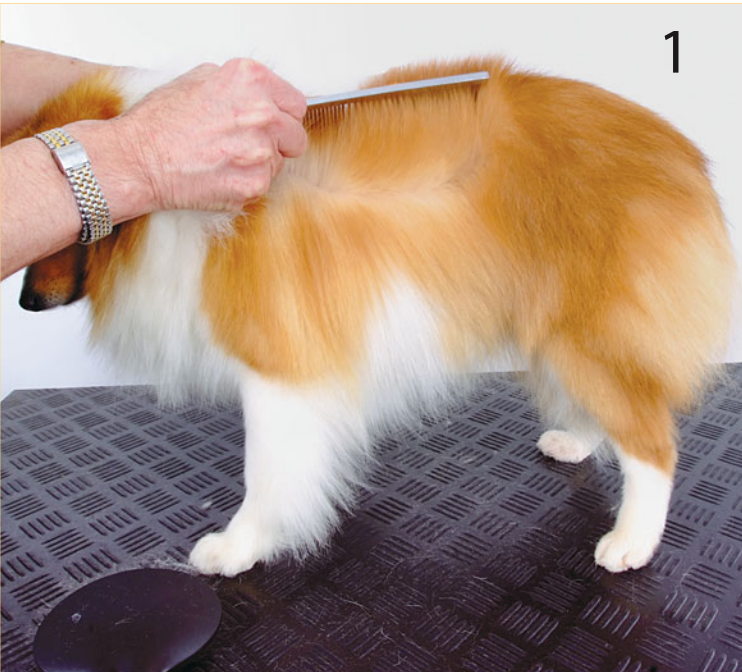

1



↑ Именно мягкий и пушистый волос подшерстка наиболее подвержен линьке и сваливанию, поэтому при вычесывании ему необходимо уделять особое внимание.



3

ЗАВЕРШАЮЩАЯ ОБРАБОТКА ШЕРСТИ

1. Сначала необходимо вычесать шерсть в области головы и шеи, проникая глубоко до основания, тщательно обрабатывая небольшие зоны друг за другом.
2. Таким же образом нужно обработать шерсть на груди.
3. После этого необходимо обработать волос по бокам хвоста, а затем поднять его вверх, чтобы хорошенько вычесать шерсть на внутренней поверхности бедер и лап.
4. Густая шерсть в ягодичной области зачастую подвержена образованию колту-

нов, поэтому, чтобы таких неприятностей не происходило, нужно разобрать шерсть на пробор и аккуратно прочесать ее по направлению роста, двигаясь снизу вверх.



Расчесывание гребнем

5. По завершении обработки пуходеркой причешите шерсть питомца гребнем с редкими зубьями. В области груди шерсть нужно причесывать гребнем как по, так и против роста, чтобы убедиться, что в ней не осталось комков и колтунов.
6. Пройдитесь гребнем по линиям вдоль тела, уделяя особое внимание шерсти в зонах трения на внутренних поверхно-

стях и сгибах лап, а также в области хвоста. Кроме того, проверьте, нет ли грязи на шерсти в области живота и на внутренних поверхностях лап.

7. Процедура, несомненно, трудоемкая, но и награда велика — вот какой симпатичный и довольный пес получается в результате!

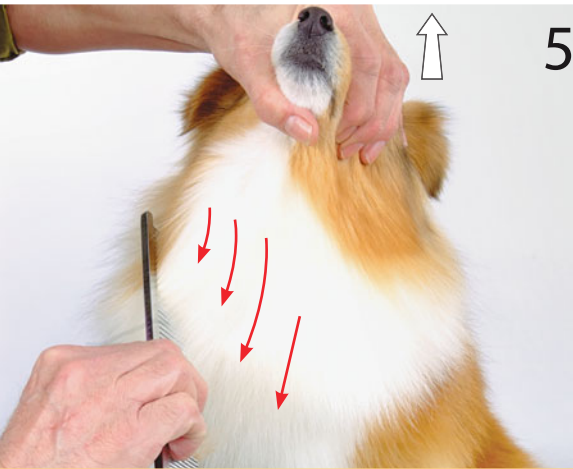



Уход за собаками с мягкой и пушистой шерстью

Описание и особенности шерсти:

- У собак из данной группы, в зависимости от породы, тип и структура шерсти могут значительно отличаться: она может быть мягкой, вьющейся, волнистой или прямой.
- Собаки с данным типом шерсти — идеальный вариант для людей, страдающих аллергией на шерсть животных, так как практически не линяют.
- Все тело таких собак покрыто непрерывно растущей шерстью.
- За шерстью этих собак требуется очень частый уход, так как она в значительной степени подвержена сваливанию и образованию колтунов.
- Шерсть у щенков этих собак, как правило, очень мягкая, пушистая и непослушная, поэтому их часто купают. Однако не следует забывать тщательно вычесывать шерсть перед купанием, чтобы в ней не было комочков свалывшейся шерсти.
- Уход за большинством пород из этой группы включает частую и довольно трудоемкую стрижку, выполнять которую должен профессионал вследствие повышенной сложности обработки шерсти данного типа.

Пудель

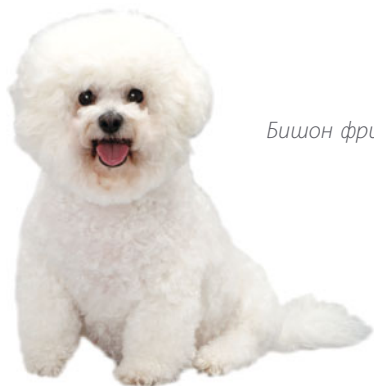

Бишон фризе



Карликовый пудель



Подружейные собаки:

- Ирландский водяной спаниель

Терьеры:

- Бедлингтон-терьер
- Керри-блю-терьер
- Ирландский мягкошерстный пшеничный терьер

Комнатно-декоративные породы:

- Бишон фризе
- Болоньез
- Котон де Туло

Служебные собаки:

- Малый пудель
- Большой пудель
- Карликовый пудель

Котон де Туло



МЫТЬЕ И СУШКА

Регулярность мытья

Собак с данным типом шерсти нужно мыть от одного раза в неделю до одного раза каждые шесть недель.

Подготовка к мытью

Соберите все принадлежности, которые потребуются для мытья, чтобы во время процедуры они были у вас под рукой. Чтобы ничего не забыть, можно использовать примерный список: ватные тампоны для затыкания ушей; шампунь и кондиционер; емкость, в которой вы будете разводить шампунь; ковш для ополаскивания собаки; полотенца.

Поставьте собаку в ванну, предварительно положив на дно резиновый коврик, чтобы питомец не поскользнулся во время мытья.

Уши питомца нужно аккуратно заткнуть ватными тампонами, чтобы во время мытья вода не попала в слуховые проходы.

Перед тем как приступить к мытью, шерсть собаки необходимо тщательно вычесать, удалив трудноразбираемые комки и колтуны.

Если знаете, как правильно это делать, руками выщипайте видимые длинные волосы, вросшие снаружи в слуховой проход.

Процедура мытья

Перед тем как приступить к мытью, проверьте, комфортно ли температура воды для питомца — она должна быть чуть теплой, но ни в коем случае не горячей.

Хорошенько намочите шерсть собаки на туловище, оставив голову сухой.

Намылте питомца обычным универсальным, но при этом качественным шампунем и массажными движениями хорошенько вотрите его в шерсть, обработав все участки туловища до образования обильной пены.

По завершении мытья туловища хорошенько смойте шампунь с шерсти питомца.

Если шерсть питомца была грязная, нанесите шампунь второй раз и не забудьте тщательно смыть после намыливания.

Теперь нужно вымыть голову собаки шампунем без слез.

Нанесите подходящий по типу шерсти кондиционер и оставьте на 10 минут для достижения максимального ухаживающего эффекта.

По завершении мытья хорошенько смойте мыльную пену с шерсти собаки, пока она не начнет скрипеть на ощупь.

Процедура сушки

Подробнее см. пошаговые фотоинструкции по сушке данного типа шерсти на стр. 84.

Во время сушки собак с мягкой шерстью ни в коем случае нельзя сильно растирать полотенцем. Достаточно аккуратно похлопывающими движениями пропитать шерсть по направлению роста, стараясь собрать как можно больше влаги. Не растирайте шерсть полотенцем слишком сильно, иначе это может привести к образованию труднорасчесываемых колтунов.

После этого шерсть питомца нужно полностью высушить феном. Перед тем как направлять струю воздуха от фена на шерсть питомца, проверьте, комфортно ли установлена температура, на своей ладони. Шерсть собаки необходимо сушить в режиме средней температуры и максимальной скорости, чтобы струя воздуха была теплой, но не горячей. Особую осторожность необходимо соблюдать во время сушки феном области головы, морды и ушей, так как некоторые собаки стараются

НАБОР ИНСТРУМЕНТОВ ДЛЯ УХОДА:

- Пуходерка потребуется для предотвращения образования плотных комков и колтунов, которым особенно подвержен данный тип шерсти.

Пуходерка



ся отклониться от струи воздуха во время процедуры.

Струю теплого воздуха от фена необходимо направлять так, чтобы просушить каждый волосок до основания, аккуратно раздувая верхний слой и расчесывая шерсть массажной щеткой или пуходеркой с зубьями средней жесткости.

Во время сушки необходимо последовательно прорабатывать все зоны одну за другой, чтобы тщательно просушить шерсть на всем теле питомца.

1 профилактический осмотр

1. Уход за зубами: необходимо регулярно осматривать и ухаживать за зубами и деснами питомца, проверяя, нет ли на них

зубного налета. В полости рта питомца также не должно быть признаков заболевания и воспаления.

2. Уход за глазами: глаза питомца необходимо регулярно осматривать и удалять из них липкие корочки и слезоподтеки.

3. Уход за ушами: уши питомца необходимо регулярно очищать от излишков серы и грязи. Для удобства очистки висячие уши, как у этого пуделя, нужно отгибать.

4. Уход за лапами: необходимо регулярно проверять длину когтей, следить за состоянием кожи на лапах и по мере необходимости удалять грязь и подравнивать шерсть вокруг, а также между пальцами и подушечками лап.



ПРОЦЕДУРА РАСЧЕСЫВАНИЯ ШЕРСТИ

1. Перед тем как приступить к расчесыванию мягкой и пушистой шерсти, на нее рекомендуется нанести немного антистатического спрея. Он обволакивает и увлажняет шерсть по всей длине, делая ее более гладкой, в результате чего процесс расчесывания этой шерсти, от природы вьющейся и обладающей тонким подшерстком, пуходеркой становится гораздо более удобным, простым и щадящим. Кроме того, благодаря нанесению спрея можно избежать повреждения шерсти при расчесывании, так как он закрывает кутикулы каждого отдельного волоска.



2. Начинаем, как обычно, с головы: крепко удерживая морду, нужно расчесать пуходеркой шерсть на макушке и затылке.

3. После этого необходимо перейти к расчесыванию шерсти на ушах. Шерсть необходимо расчесывать по направлению роста, чтобы разобрать спутанные комки, крепко удерживая ухо во время процедуры. Во время расчесывания ухо обязательно нужно придерживать свободной рукой, чтобы не тянуть и не дергать его в случае, если спутанная шерсть будет расчесываться с трудом.

4. Поднимите и вытяните передние лапы вперед по очереди, а затем расчешите шерсть на них против роста, двигаясь в направлении сверху вниз. Описанным способом шерсть на лапах можно расчесывать только в том случае, если она достаточно короткая. Для собак с более длинной шерстью такая процедура будет достаточно чувствительна и неприятна, поэтому их можно расчесывать только по направлению роста.





ЗАВЕРШАЮЩАЯ ОБРАБОТКА ШЕРСТИ

5. После этого необходимо тщательно вычесать шерсть на туловище питомца пуходеркой. Если приподнять лапу питомца, как показано на фото, то расчесывать шерсть станет не только удобнее, но и спокойнее, потому что это значительно ограничит подвижность непоседливого пса, и он перестанет вертеться на столе для груминга.

6. Затем необходимо тщательно вычесать шерсть в зонах трения — на сгибах и внутренних поверхностях лап, где она особенно подвержена образованию трудно-расчесываемых колтунов.

7. По завершении вычесывания шерсти на туловище постепенно переходим к другим зонам и обрабатываем шерсть на груди и животе, задних лапах и хвосте, особенно если на кончике хвоста при

стрижке оставлен помпон, как у пуделя на фото. Во время вычесывания также можно проверить, нет ли на шерсти в ягодичной области и вокруг хвоста остатков кала и «лишних» волос. Шерсть вокруг анального отверстия по мере отрастания необходимо подстригать.





Важный комментарий по расчесыванию шерсти гребнем

Мягкая и пушистая шерсть в значительной степени подвержена сваливанию у основания, поэтому во время расчесывания гребнем и распутывания узлов и комков собаке может быть больно. Конечно, питомца все равно нужно расчесывать не только пуходеркой, но и гребнем, но при этом лучше всего подходить к делу разумно и соблюдать представленные в рамках инструкции рекомендации и последовательность расчесывания, постепенно подготавливая шерсть для более «мелкой» обработки гребнем, нежели сразу приступать к «выдиранию» с трудом поддающихся расчесыванию узлов и комков шерсти гребнем.





Уход за собаками с длинной шерстью

Описание и особенности шерсти:

- У длинношерстных пород все тело покрывает длинная и ниспадающая шерсть.
- Если стрижка выполняется с учетом естественных особенностей породы, то есть носит косметический характер, у собак сохраняют естественную длину, слегка подравнивая шерсть вокруг лап, анального отверстия и у некоторых пород — на челке и бровях над глазами.
- Однако подавляющее большинство хозяев длинношерстных собак предпочитают косметическую стрижку, предназначенную в основном для выставок, профессиональную гигиеническую, благодаря которой становится гораздо проще и удобнее ухаживать за шерстью в домашних условиях. Гигиеническая стрижка — задача довольно сложная, поэтому лучше всего, если ее выполнит профессионал.
- Шерсть данного типа очень сильно подвержена сваливанию и образованию колтунов, поэтому ее необходимо вычесывать очень часто, в идеале не реже трех раз в неделю, но можно и чаще.
- Если шерсть данного типа запустить, то в ней неизбежно образуется огромное количество трудноразбираемых, а порой вообще не поддающихся расчесыванию колтунов, и для того, чтобы исправить ситуацию, шерсть зачастую приходится сбивать наголо.



Лхаса апсо



Йоркширский
терьер



Охотничьи собаки:

- Афганская борзая

Пастушьи собаки:

- Бородатая колли
- Бриар
- Староанглийская овчарка (бобтейл)

Терьеры:

- Австралийский шелковистый терьер
- Скай-терьер

Комнатно-декоративные породы:

- Малая львиная собака
- Мальтийская болонка
- Йоркширский терьер

Служебные собаки:

- Лхаса апсо
- Ши-тсу
- Тибетский терьер

Афганская
борзая



Бородатая колли



СУШКА И МЫТЬЕ

Регулярность мытья

Собак с данным типом шерсти нужно мыть от одного раза в неделю до одного раза каждые восемь недель.

Подготовка к мытью

Соберите все принадлежности для мытья. Чтобы ничего не забыть, можно использовать примерный список: ватные тампоны для затыкания ушей; шампунь и кондиционер; емкость, в которой вы будете разводить шампунь; ковш для ополаскивания собаки; полотенца.

Поставьте собаку в ванну, предварительно положив на дно резиновый коврик.

Уши питомца нужно аккуратно заткнуть ватными тампонами, чтобы во время мытья вода не попала в слуховые проходы.

Перед тем как приступить к мытью, шерсть собаки необходимо тщательно вычесать, удалив трудноразбираемые комки и колтуны.

Процедура мытья

Перед тем как приступить к мытью, проверьте, температура воды должна быть чуть теплой, но ни в коем случае не горячей. Хорошенько намочите шерсть собаки на туловище, оставив голову сухой.

Намылите питомца шампунем и массажными движениями хорошенько вотрите его в шерсть, обработав все участки туловища, до образования обильной пены.

Если шерсть питомца была грязная, нанесите шампунь второй раз. Теперь нужно вымыть голову собаки шампунем без слез.

Нанесите подходящий по типу шерсти кондиционер и оставьте на 10 минут для достижения максимального эффекта.

По завершении мытья хорошенько смойте мыльную пену с шерсти, пока она не начнет скрипеть на ощупь.

Процедура сушки

Подробнее см. пошаговые фотоинструкции на стр. 84.

Во время сушки собак с данным типом шерсти ни в коем случае нельзя растирать, достаточно аккуратно пропитать шерсть полотенцем по направлению роста, стараясь собрать как можно больше влаги, иначе это может привести к образованию труднорасчесываемых колтунов.

После этого шерсть нужно полностью высушить феном. Перед сушкой на своей ладони проверьте, комфортно ли установлена температура. Шерсть собаки необходимо сушить в режиме средней температуры и максимальной скорости,

НАБОР ИНСТРУМЕНТОВ ДЛЯ УХОДА:

- Антистатический спрей.
- Массажная щетка мягче по воздействию, чем пуходерка, обрабатывать шерсть ею необходимо с особой тщательностью, прочесывая по всей длине до основания.
- Пуходерка пригодится для обработки участков с густой и плотной шерстью и в зонах трения.
- Редкий гребень — инструмент для завершающей обработки шерсти.



чтобы струя воздуха была теплой, но не горячей.

Струю воздуха от фена необходимо направлять так, чтобы просушить каждый волосок до основания, аккуратно раздувая верхний слой и расчесывая при этом шерсть массажной щеткой или пуходеркой с зубьями средней жесткости, наподобие того, как вы обычно укладываете волосы феном.

Во время сушки необходимо последовательно прорабатывать все зоны одну за другой, чтобы тщательно просушить шерсть на всем теле питомца.

1 профилактический осмотр

1. Уход за зубами: регулярно осматривать и ухаживать за зубами и деснами питомца.

2. Уход за глазами: регулярно осматривать и удалять из них липкие корочки и слезоподтеки.

3. Уход за ушами: тщательно очищать от излишков серы и грязи.

4 и 5. Уход за лапами: проверять длину когтей, следить за состоянием кожи на лапах, удалять грязь и подравнивать шерсть вокруг, между пальцами и подушечками лап.

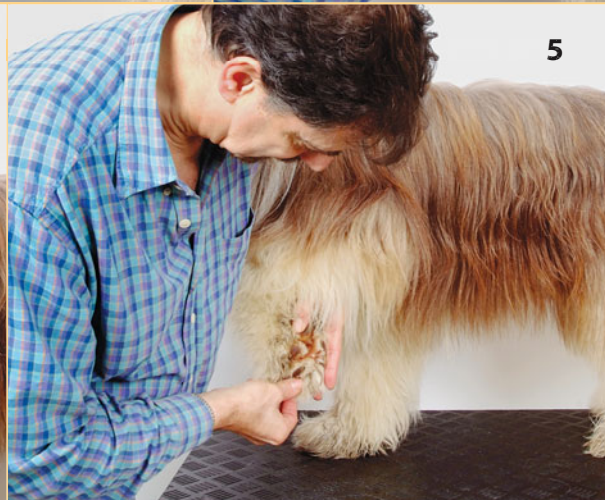

ПРОЦЕДУРА РАСЧЕСЫВАНИЯ ШЕРСТИ

1. Для того чтобы сделать процедуры ухода за длинношерстными собаками удобнее и эффективнее, рекомендуется предварительно наносить на шерсть питомца антистатический спрей, который обволакивает каждый волосок и делает шерсть более гладкой.

2. Для обработки шерсти в чувствительных зонах лучше всего использовать более мягкую по сравнению с пуходеркой массажную щетку. Если ваш питомец может похвастаться таким же богатым украшающим волосом, обрамляющим морду и воротниковую зону, как бородатая колли на фото, будьте готовы ухаживать за шерстью в этих зонах особенно тщательно и бережно, чтобы не доставить питомцу неприятных ощущений.



3. Обработав шерсть на голове и морде, переходим к лапам. Свободной рукой придерживайте питомца за лапу. Так вам будет не только удобнее, но и спокойнее работать, так как это простое действие позволяет эффективно зафиксировать собаку.

4. Тщательно вычешите шерсть на каждой передней лапе по очереди, двигаясь снизу вверх. Сначала хорошенько вычешите шерсть чуть выше пясти, а затем постепенно переходите выше вдоль лапы, обрабатывая шерсть до основания на каждой новой «ступеньке».

5. Для того чтобы обработать шерсть на каждой «ступеньке» до самого основания, шерсть нужно разобрать на пробор и приподнять, чтобы не мешало ничего лишнего. Так нужно ступеньку за ступенькой, пробор за пробором вычесать шерсть по всей поверхности каждой лапы, двигаясь снизу вверх.





ЗАВЕРШАЮЩАЯ ОБРАБОТКА ШЕРСТИ

6. Если ваш питомец достаточно спокоен и терпелив, чтобы выстоять всю процедуру, его можно повернуть и описанным выше методом обработать шерсть на лапах и сбоку туловища с другой стороны.

7. Если ваш питомец знает команду «лежать» — тем лучше, так как в лежачем положении вычесывать шерсть гораздо удобнее, особенно если собака крупная. Для того чтобы тщательно и эффективно вычесать шерсть в зонах трения на внутренних поверхностях лап, лучше всего использовать пуходерку.

8. После этого нужно вычесать живот и внутреннюю поверхность туловища пи-

томца: для этого также лучше всего использовать метод «лесенки», вычесывая отдельные «ступеньки» по порядку, как и в случае лап. Когда собака лежит на боку, как на фото, также очень удобно хорошенько вычесать шерсть на животе и груди.

9. В завершение пройдите по всему туловищу редким гребнем. Пока собака поднимается на лапы, проведите гребнем по линии спины, а затем, придерживая собаку за морду, аккуратно расчешите челку и шерсть на голове.

10. Несомненно, длинношерстные породы не самые простые в уходе, и расчесывать их нужно очень часто — минимум три раза в неделю, но все это, несомненно, с лихвой окупается их неотразимой внешностью. Согласитесь, при условии регулярного ухода собаки с такой богатой длинной шерстью выглядят поистине шикарно!

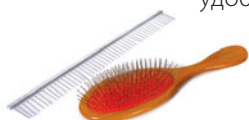

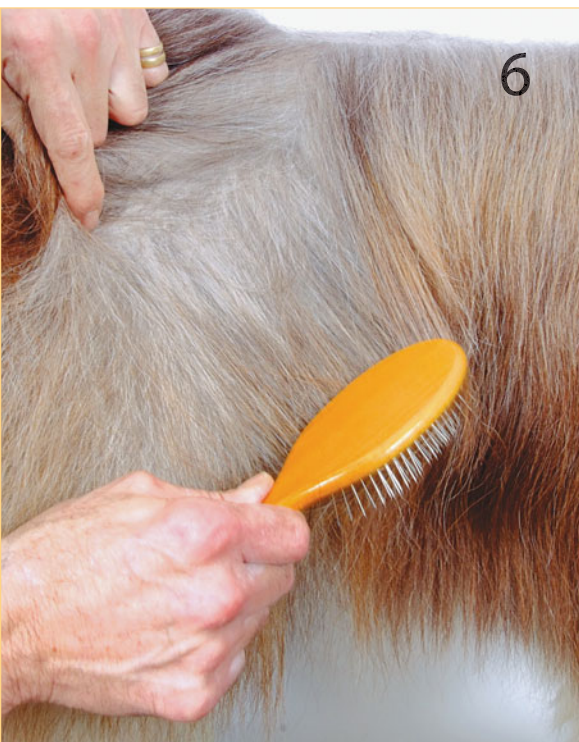

10





Уход за собаками с жесткой проволокообразной шерстью

Миттельшнауцер



Описание и особенности шерсти:

- Сквозь короткий мягкий подшерсток этих собак прорастает жесткий проволокообразный остовый волос, образующий грубую и жесткую непромокаемую «шубку», защищающую от любой непогоды.
- Собакам с шерстью данного типа требуется регулярная стрижка и тримминг.
- Правила и процедура стрижки и тримминга довольно сложные и трудоемкие и, помимо этого, могут сильно отличаться в зависимости от породы. Для того чтобы большинство пород из данной группы блистали на выставках, а их внешний вид был на высоте, требуется профессиональная стрижка и тримминг через строго определенные промежутки времени.
 - Шерсть собак из данной группы требует частого ухода, особенно в период линьки. Несмотря на то что шерсть у таких собак достаточно короткая, при отсутствии регулярного ухода в ней без труда образуются труднорасчесываемые комки и колтуны.
- Особенно тщательно необходимо ухаживать за лапами собак из этой группы, потому что лапы большинства терьеров устроены так, что в промежутки между пальцами и подушечками часто попадает мусор и грязь, а это чревато не только неприятными ощущениями для питомца, но и образованием болезненных межпальцевых кист.



Эрдельтерьер

Терьеры:

- Эрдельтерьер
- Австралийский терьер
- Бордер-терьер
- Керн-терьер
- Ирландский терьер
- Джек-рассел терьер (жесткошерстный)
- Лейклэнд-терьер
- Норфолк-терьер
- Норвич-терьер
- Скотч-терьер (шотландский терьер)
- Силихем-терьер
- Вельш-терьер
- Вест хайленд уайт терьер

Комнатно-декоративные породы:

- Брюссельский/бельгийский гриффон (жесткошерстный)

Служебные собаки:

- Ризеншнауцер
- Цвергшнауцер (карликовый)
- Миттельшнауцер (стандартный)



Жесткошерстный джек-рассел терьер

Керн-терьер



МЫТЬЕ И СУШКА

Регулярность мытья

Собак с данным типом шерсти нужно мыть от одного раза в неделю до одного раза каждые двенадцать недель.

Подготовка к мытью

Соберите все принадлежности для мытья, чтобы во время процедуры они были у вас под рукой. Примерный список: ватные тампоны для затыкания ушей; шампунь и кондиционер; емкость, в которой вы будете разводить шампунь; ковш для ополаскивания собаки; полотенца.

Поставьте собаку в ванну, предварительно положив на дно резиновый коврик.

Процедура мытья

Перед тем как приступить к мытью, проверьте, температура воды должна быть чуть теплой, но не горячей.

Хорошенько намочите шерсть собаки, оставив голову сухой.

Намылте питомца универсальным, качественным шампунем и массажными движениями вотрите его в шерсть, обработав все участки, уделяя особое внимание зонам с густой и плотной шерстью, включая ягодичную область, хвост и воротниковую зону. Затем хорошенько смойте шампунь с шерсти питомца, пока она не начнет скрипеть на ощупь.

Теперь нужно вымыть голову собаки шампунем без слез.

Для ухода за шерстью собак из данной группы применение кондиционера не рекомендуется.

Процедура сушки

Подробнее см. пошаговые инструкции по сушке на стр. 90.

Подсушите шерсть питомца на голове и туловище полотенцем, стараясь удалить как можно больше влаги.

Затем полностью высушите шерсть феном, одновременно вычесывая ее пуходеркой. По завершении сухую шерсть питомца необходимо хорошенько расчесать гребнем.

1 профилактический осмотр

1. Уход за глазами: необходимо регулярно осматривать и удалять липкие корочки и слезоподтеки.

2. Уход за зубами: необходимо регулярно осматривать и ухаживать за зубами и деснами.

3. Уход за ушами: необходимо регулярно проверять, не скопились ли излишки серы и грязь. По мере необходимости очищать влажной салфеткой.

4. Уход за лапами: необходимо регулярно проверять длину когтей, следить за состоянием кожи на лапах и по мере необходимости удалять грязь и подравнивать шерсть вокруг, между пальцами и подушечками лап.

НАБОР ИНСТРУМЕНТОВ ДЛЯ УХОДА:

- Шерсть собак из данной группы достаточно грубая и жесткая, поэтому эффективнее и удобнее всего расчесывать ее пуходеркой.
- Ножницы с закругленными краями — ими удобно подравнивать шерсть на челке и бровях над глазами, на макушке и «лишнюю» шерсть на морде.
- Двухсторонний гребень используется для завершающей обработки шерсти после вычесывания пуходеркой.





1



2



3



4



5



6



7



8

2 подравнивание и выстригание шерсти вокруг хвоста

5. У жесткошерстных собак растительность в области хвоста очень обильная, поэтому во избежание скопления остатков загрязнения в этой проблемной зоне лиш-

нюю шерсть нужно регулярно подстригать.

6. Для этого нужно очень аккуратно подстричь отросшие волосы над анальным отверстием.

7. Так же выстригаем волосы и под ним.

8. В результате все выглядит аккуратно.

ПРОЦЕДУРА РАСЧЕСЫВАНИЯ ШЕРСТИ

1. Расчесывать собаку начинаем с задних лап и ягодичной области. Для того чтобы легче расчесать такую спутанную шерсть, перед процедурой желательно нанести на нее немного антистатического спрея.

2. Придерживая лапу свободной рукой с внутренней стороны, тщательно прочешите шерсть на каждой задней лапе по очереди пуходеркой, хорошенько прорабатывая шерсть по всей длине. Как правило, жесткошерстных собак лучше всего расчесывать по направлению роста, тщательно прорабатывая шерсть по отдельным проборам — «ступенькам», постепенно двигаясь вверх с самого низа.

3. Придерживая хвост одной рукой, нанесите на шерсть капельку антистатического спрея и хорошенько вычешите жесткий украшающий волос.

4. Для того чтобы проработать длинную шерсть на хвосте еще более тщательно и распутать до конца, после пуходерки пройдемся по нему еще раз редким гребнем.

5. Свободной рукой возьмите собаку за передние лапы и поднимите: так вам будет гораздо удобнее хорошенько вычесать шерсть на груди и животе. Как обычно, сначала пройдемся пуходеркой, а потом закрепим результат гребнем.

6. После этого нужно запрокинуть голову собаки назад и тщательно вычесать шерсть в верхней части груди, на горле и у основания шеи, где шерсть достаточно проблемная и подвержена сваливанию.

7. После этого нужно вычесать шерсть на голове питомца, особенно тщательно прорабатывая шерсть в зонах трения, например за ушами, так как она довольно сильно подвержена сваливанию и образованию колтунов.



➔ Шерсть с пуходерки удобнее всего удалять гребнем. Сделать это достаточно просто, если соблюдать основное правило: всегда водить гребнем в направлении, в котором загибаются зубья пуходерки, чтобы случайно не погнуть и не сломать их.



2



ЗАВЕРШАЮЩАЯ ОБРАБОТКА ШЕРСТИ



1. Закончив с туловищем, нужно расчесать шерсть на морде, как всегда, сначала пуходеркой, а затем очень аккуратно, стараясь доставить питомцу минимум неприятных ощущений, причесать гребнем усы, морду, бакенбарды, брови и челку.

2. Поверните собаку боком и поднимите переднюю лапу — так гораздо удобнее хорошенько вычесать шерсть в проблемных участках на внутренней поверхности лапы и вдоль нижней части туловища.

3. Крепко придерживая заднюю лапу с внутренней стороны, хорошенько вычесаем шерсть в ягодичной области и на задних лапах.

4. Завершающие штрихи наводим гребнем — для этого еще раз пройдемся по всему телу собаки, особенно тщательно

прорабатывая проблемные зоны трения на внутренней поверхности лап, за ушами и под хвостом.

5. Готово! Полюбуйтесь, какая красивая и ухоженная собака — хоть сейчас на выставку!

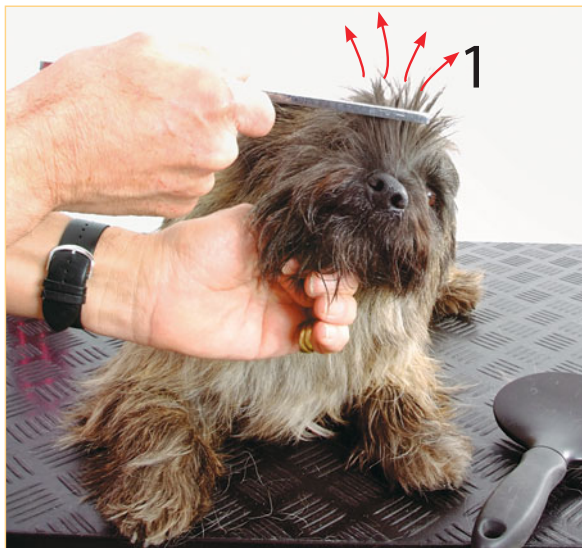





Секреты правильного ухода: советы профессионалов

ОСОБЕННОСТИ УХОДА ЗА ПОЖИЛЫМИ СОБАКАМИ

Собаки, как и люди, с возрастом стареют, в результате чего их организм претерпевает различные физические изменения. Все системы начинают работать уже не так хорошо, как раньше, поэтому вследствие общего ослабления организм становится более подверженным различным заболеваниям, которые влияют не только на состояние здоровья, но и шерсти. К самым распространенным заболеваниям, встречающимся у собак старшего возраста, относятся диабет, болезнь Аддисона и синдром Кушинга.

Все перечисленные выше заболевания оказывают сильное разрушающее воздействие не только на состояние шерсти, но и на здоровье животного в целом, кроме того, зачастую при данных заболеваниях питомец выглядит немного отекившим и обрюзгшим. Однако разрушающее воздействие этих болезней на организм можно значительно снизить за счет своевременной диагностики и приема необходимых лекарственных препаратов.

Также с возрастом у большинства собак возникает боль и неприятные ощущения либо артрит в конечностях и суставах, а это значит, что питомцу становится все сложнее долгое время держать стойку, да и в целом находиться в вертикальном положении, поэтому по возможности процедуры груминга в этом возрасте лучше проводить, позволяя питомцу прилечь. С возрастом у некоторых животных выделения из глаз становятся более обильными, поэтому корочки из внутренних уголков глаз у собак старшего возраста приходится удалять ежедневно. Кроме того, с уменьшением объема физической нагрузки приходится чаще подстригать

когти, чтобы у питомца не возникало неприятных и болезненных ощущений в лапах во время ходьбы. В противном случае ваш питомец попросту начнет хромать из-за слишком длинных когтей, которые не стачиваются естественным образом. Что касается лап, в данном случае также нужно тщательно следить за тем, чтобы кожа на подушечках не трескалась. Если вы обнаружите на лапах своего питомца трещины, кожу необходимо немедленно обработать специальным бальзамом или воском для того, чтобы увлажнить и смягчить, а также облегчить боль и неприятные ощущения при ходьбе.

По мере старения шерстный покров у собак становится менее густым и плотным, кожа теряет свою упругость и становится значительно суше, поэтому волосяные фолликулы перестают плотно удерживаться в кожном покрове, содержащем различные питательные элементы. В случае выпадения шерсти может помочь переход на специальные лечебные шампуни и кондиционер. Если это не поможет, можно попробовать специальный лечебный шампунь против выпадения шерсти. Для достижения максимально эффективного результата мыть шерсть питомца таким шампунем нужно несколько чаще, чем обычно. Промежуток между купаниями может составлять от одного раза в неделю до одного раза в месяц в зависимости от особенностей течения заболевания в каждом отдельном случае, а также от рекомендаций, указанных на этикетке, и назначения ветеринара.

Собаки некоторых пород, в том числе пудели, бишоны, йоркширские терьеры и шнауцеры, с возрастом также становятся подвержены появлению на теле бородавок и папиллом либо незначи-

тельных кожных высыпаний, которые нужно аккуратно обходить, чтобы не задеть инструментом во время груминга. Как правило, из кожи вокруг бородавки выделяется вязкая жидкость, по консистенции очень напоминающая воск, которая склеивает расположенную рядом с бородавкой шерсть. В конечном итоге на коже в области, где была бородавка, образуется корочка или струп. Лучше всего подстригать шерсть в этих участках очень коротко, например, можно аккуратно выстригать отдельные участки ножницами с закругленными краями, чтобы обеспечить максимальную циркуляцию воздуха вокруг бородавки во избежание образования неприятного запаха. Кроме того, за счет этого бородавка, а также кожа и шерсть вокруг нее останутся сухими и чистыми. Бородавки практически никогда не пропадают самостоятельно, поэтому их необходимо удалять, однако вырезать бородавки можно, только если они находятся в труднодоступных для собаки местах, до которых она не сможет дотянуться языком во время вылизывания. В целом бородавки неопасны, но в случае, если они причиняют беспокойство либо сильно портят внешний вид питомца, его необходимо отвезти на прием к ветеринарному врачу, который удалит нежелательные папилломы хирургическим путем.

В настоящее время практически в любом зоомагазине можно приобрести специальные пищевые добавки, которые нужно либо добавлять в корм, либо давать питомцу в форме жевательных палочек или таблеток, предназначенных для увеличения подвижности суставов и двигательной активности собак, страдающих артритом или другими болезнями суставов. Основными активными компонентами почти всех добавок для лечения и профилактики артрита у собак являются глюкозамин и хондроитин, главным образом участвующие в формировании здоровых суставных хрящей и синовиальной



Не забывайте, что с возрастом потребности собаки в регулярном уходе и заботе значительно возрастают, так как естественные защитные силы организма постепенно истощаются.

жидкости, заполняющей полость суставов. Такими добавками не стоит пренебрегать, если вы хотите, чтобы движение было в радость вашему питомцу, несмотря на пожилой возраст.

РЕШЕНИЕ ЧАСТО ВОЗНИКАЮЩИХ ПРОБЛЕМ

За годы длительной работы в качестве профессионального грумера мне пришлось неоднократно сталкиваться с различными незначительными проблемами, которые возникают почти у всех любителей груминга, когда они учатся ухаживать за своими питомцами самостоятельно в домашних условиях.

В данном разделе мне хотелось бы кратко разобрать четыре самые распространенные ситуации и практические способы их разрешения.

Раздражение от пуходерки (так называемый «ожог трения»)

Иногда такое, к сожалению, случается, когда вследствие неопытности владелец собаки в попытке вычесать своего питомца как можно более тщательно работает

пуходеркой или массажной щеткой настолько энергично, увлеченно и напористо, что дело доходит до серьезного раздражения кожи, сопровождающегося сильным жжением. В результате кожа собаки начинает буквально «гореть» под щеткой, и, как следствие, на ней остаются красные продольные линии от зубьев, которые при слишком сильном нажатии буквально соскабливают кожу. Разумеется, в первую очередь после того, как вы заметите следы от щетки на коже, нужно немедленно прекратить расчесывать шерсть на данном участке тела и в зоне рядом с ним. Если вы успели серьезно поцарапать кожу питомца щеткой, впоследствии это может привести к сильному раздражению кожи на поврежденном участке, поэтому после обнаружения проблемы за ним нужно понаблюдать еще около одного-двух часов. Если по истечении этого времени сильное покраснение и раздражение кожи на поврежденном участке не прошли, нужно обращаться за помощью к ветеринару. Однако если раздражение не слишком сильное, профессиональная помощь не понадобится, так как в большинстве случаев оно проходит самостоятельно.

Чтобы избежать таких неприятных последствий, перед тем как приступить к вычесыванию питомца, нужно хотя бы немного потренироваться и поводить щеткой по внутренней стороне своей ладони, чтобы правильно рассчитать силу нажатия и длину движений во время работы. Все щетки индивидуальны, поэтому, перед тем как применять новую щетку на своем питомце, желательно всегда предварительно пробовать ее на своей ладони, иначе этот довольно жесткий инструмент может превратиться в настоящее орудие пыток. В идеале во время работы на пуходерку почти не нужно нажимать, старайтесь работать так, чтобы она мягко проходила в шерсть до основания и плавно выскользнула наружу.

Расчесывание комков и колтунов

Наверняка каждому собаководу хоть раз в жизни приходилось сталкиваться с ситуацией, когда после многочисленных безуспешных попыток вычесывания колтуна большая его часть все равно осталась на месте, несмотря на все приложенные усилия и муки, которые пришлось вытерпеть питомцу. В данном случае рекомендуется аккуратно, с использованием колтунорезки или маленьких ножниц, разобрать колтун на несколько мелких прядей, после чего вычесать каждую из них по отдельности.

В случае использования ножниц нужно разобрать колтун на мелкие пряди, крепко придерживая кожу у основания колтуна, после чего вычесать каждую из получившихся прядей по отдельности. Процедура аналогична и при использовании колтунорезки, главное при этом также



Труднорасчесываемые колтуны можно аккуратно разобрать на более тонкие пряди и вычесать по отдельности. Однако если шерсть вашего питомца находится в откровенно запущенном состоянии, то ее скорее всего придется состричь — иначе с колтунами не справиться.

придерживать колтун у основания, чтобы не натягивать кожу собаки, иначе ей будет больно. Дополнительные инструкции по использованию данного инструмента можно прочитать на упаковке.

Раздражение или «ожог» кожи от лезвий машинки для стрижки

Основное правило в данном случае — чем чувствительнее кожа вашего питомца, тем дальше от кожи нужно держать машинку во время стрижки, потому что при соприкосновении лезвие машинки может вызвать довольно неприятное, сопровождающееся жжением раздражение кожи. По сути, это не является ожогом как таковым, но, тем не менее, вызывает довольно сильное раздражение или зуд кожи, в попытках облегчить который собака начинает либо расчесывать раздраженный участок, если, конечно, может дотянуться до него лапой, либо тереться о ковер или диван и даже грызть. Как правило, обычно все это приводит к тому, что в попытках облегчить свою участь собака только усугубляет раздражение, которое из небольшого покраснения превращается в более крупную и уже опасную рану, которая будет заживать гораздо дольше, чем простое раздражение. Поэтому, пока раздражение еще незначительное, на пораженный участок необходимо нанести Каламин лосьон, чтобы успокоить кожу и снять зуд. Если под рукой нет лосьона, кожу на раздраженном участке можно успокоить, нанеся капельку вазелина, однако в этом случае вы, конечно, сразу испачкаете шерсть питомца. Если при лечении на дому раздражение не пройдет через пару дней, необходимо обратиться к ветеринару.

Небольшие ссадины и порезы

Если вы случайно порезали или поцарапали кожу питомца ножницами или лезвиями машинки во время стрижки, в первую очередь нужно взять себя в руки и успокоиться, так как ваша паника толь-

ко усугубит ситуацию и состояние животного. Для того чтобы оценить обстановку, посмотрите, где находится рана, насколько она глубокая и т. д. Независимо от места расположения раны для остановки кровотечения нужно нажать на ткань под раной, где находится сосуд, подающий к ней кровь: например, если у собаки поранен кончик уха, нужно пережать сосуд под раной и крепко держать в течение около 10 минут, а затем аккуратно опустить руку и проверить, остановилось ли кровотечение. В случае если рана более тяжелая и глубокая, особенно если она находится на лапе, на нее ненадолго нужно наложить жгут, а затем — давящую повязку на время, пока не прибудет ветеринар.

ОСНОВНЫЕ ОШИБКИ НАЧИНАЮЩИХ ГРУМЕРОВ



Самая основная ошибка, то есть то, чего нельзя делать ни при каких обстоятельствах, — это мыть собаку, предварительно не удалив из ее шерсти трудно разбираемые колтуны, так как в процессе намывания шампунем они не только станут еще плотнее, но и удержат остатки мыльной пены, смыть которую с запутанной шерсти практически невозможно. И то и другое может вызвать сильное раздражение кожи — становясь плотнее, колтуны будут больно натягивать кожу собаки, а оставшийся на шерсти шампунь может привести к возникновению нежелательных аллергических реакций. Небольшие спутанные комочки действительно легче удаляются при помощи хорошего шампуня и кондиционера, главным образом, в процессе тщательной сушки и вычесывания шерсти после мытья, однако плотные, трудноразбираемые колтуны необходимо всегда хорошенько вычесывать и удалять из шерсти перед купанием, даже если иногда для этого придется прибегать к помощи профессионала.



Питомца ни в коем случае нельзя мыть, если у него есть плотные, труднорасчесываемые комки и колтуны. Этим вы только усугубите и без того непростую ситуацию.

Старайтесь не делать слишком долгих промежутков между сеансами ухода за питомцем, так как чем дольше вы будете откладывать работу, тем больше ее накопится, и тем больше усилий и терпения потребуется от вас и вашего питомца для того, чтобы достичь мало-мальски достойного результата. Составьте график процедур и старайтесь оставлять достаточно времени для того, чтобы спокойно и не торопясь успеть выполнить все запланированные процедуры, так как конечный результат во многом зависит от вашего собственного настроения. Вспомните народную мудрость: «Поспешешь — людей насмешишь», вот поэтому и не нужно спешить, тем более что в спешке можно потерять самообладание, что чревато самыми разными неприятными последствиями.

МОЖЕТ ЛИ ВАШ ПИТОМЕЦ УЧАСТВОВАТЬ В ВЫСТАВКАХ?

Под термином «выставка» обычно понимается смотр-соревнование собак в целях выявления лучших представителей пород, то есть наиболее перспективных потенциальных производителей для дальнейшего совершенствования породы, поэтому на выставках собаки оцени-

ваются главным образом по внешнему виду, телосложению, размеру и форме, а также умению преподнести себя и темпераменту на основе сравнения с принятым стандартом породы. Для того чтобы вы лучше себе представили, стандарт породы — это документ, который составляется и устанавливается в качестве норматива представителями какого-либо руководящего органа в данной сфере, например, такого, как английский клуб собаководов Kennel Club, в котором представлено описание идеального экземпляра той или иной породы. Сразу оговорюсь, что уложить питомца в прокрустово ложе такого стандарта — задача не из легких, так как в рамках этого документа представлено более подробное описание, что и как должно быть у идеального представителя той или иной породы, вплоть до формы и цвета носа, размера и положения хвоста, а также того, как «идеальная» собака должна двигаться и в целом уметь демонстрировать себя публике. Кроме того, для каждой породы в рамках стандарта определяется назначение или функция, для выполнения которой она создавалась, что, как правило, находит отражение в классификации всех пород по следующим группам: охотничьи собаки, терьеры, подружейные собаки, комнатно-декоративные породы и т.д. Любое отклонение от стандарта считается недостатком и значительно снижает шансы на успех. Недостатки могут быть как физическими — например, ноги у собаки длиннее, чем предусмотрено стандартом для ее породы, либо заключаться в несоответствующем назначению темпераменте, причем опытный судья на выставке может выявить такие недостатки с первого взгляда. Вы спросите, зачем тогда вообще нужны такие жесткие стандарты? В данном случае нужно знать, что выставка собак — мероприятие не только зрелищное, но и в значительной части зоотехническое, поэтому стандарты пород используются судьями и заводчиками в качестве руководств для выявления и

Профессиональные грумеры обладают специальными знаниями о том, как ухаживать за всеми типами шерсти. Владельцы собак прихотливых, требующих тщательного ухода пород, как правило, время от времени прибегают к услугам профессионального грумера в качестве дополнения к самостоятельному уходу за питомцем в домашних условиях.



оценки наиболее перспективных производителей. При желании экземпляр такого документа можно получить в хорошем клубе собаководов.

Разобраться в выставках не так просто, как может показаться на первый взгляд, так как они значительно отличаются друг от друга по уровню и выбору участников. Самые престижные из них — это выставки-чемпионаты, такие как Crufts. За ними идут открытые и клубные выставки (в которых участвуют только члены клуба), и замыкают список любительские выставки собак, которые носят ярко выраженный развлекательный характер. Серьезные выставочные собаки к участию в них не допускаются, зато для владельцев милых псов без родословной такие выставки — возможность поучаствовать и продемонстрировать публике таланты своих питомцев. Если же вы хотите, чтобы ваша собака приняла участие в престижной, ну или как минимум серьезной выставке, а не в любительской (в которой наряду с собаками с родословной могут участвовать гибридные и смешанные породы), нужно взять родословную и зарегистрировать собаку при профессиональном клубе собаководов. Кроме того, для участия в выставках ее нужно записать на занятия с хэндлером, который обучит вашего питомца правильному поведению в ринге. Объем и регулярность занятий с хэндлером, главным образом, зависят от уровня начальной подготовки собаки.

Профессиональный хэндлер оценит собаку и скажет вам, может ли она участвовать в выставках, а также расскажет о том, где можно подробнее узнать о проводимых и планируемых мероприятиях.

Как правило, телефоны хороших хэндлеров можно узнать в клубе собаководов. Если вы хотите добиться действительно хороших результатов, не пренебрегайте услугами профессионала, потому что он не только поможет с социализацией и начальным курсом дрессировки вашего молодого питомца, но и научит вас дрессировать свою собаку самостоятельно. Кроме того, на занятиях вы сможете весело и с пользой провести свободный вечер в компании единомышленников.

Несмотря на то что для участия в выставках все собаки нуждаются в дрессировке и обучении правильному поведению в ринге, характерному для породы, представителями которой они являются, многие из приобретенных качественных щенков с родословной в конечном итоге зачастую становятся чемпионами, поэтому можно считать, что тренировка породистого щенка — занятие весьма благодарное. Надеюсь, что, прочитав эту книгу, вы узнали много нового о том, как ухаживать за питомцем дома, чтобы он всегда выглядел красиво и ухоженно, а это уже значительный шаг к успеху! Поэтому искренне желаю в скором времени увидеть и вашего четвероногого друга на пьедестале победителей!

КОГДА НУЖНО ОБРАЩАТЬСЯ К ПРОФЕССИОНАЛЬНОМУ ГРУМЕРУ И ГДЕ ЕГО НАЙТИ

Надеюсь, что инструкции, представленные в данной книге, окажутся полезными и значительную часть необходимых процедур по уходу за своим питомцем теперь вы сможете качественно выполнить самостоятельно, не выходя из дома, и, естественно, получить удовольствие от приятного хобби. Однако время от времени большинству собак, независимо от породы, качества и структуры шерсти, требуется профессиональный уход. Несомненно, опытные собаководы умеют и сами мыть и подстригать шерсть своих питомцев на дому, однако нравится это не всем, так как связано с большими хлопотами и беспорядком, поэтому некоторые любители собак предпочитают доверять всю ответственную и «грязную» работу профессионалам, так как это не только удобней, но и значительно экономит время. Так что выбор за вами.

Если вы серьезно подходите к вопросу выбора грумера для своего питомца и хотите найти специалиста с хорошей репутацией, в данном случае нет ничего лучше, чем воспользоваться рекомендациями своих знакомых собаководов. Кроме того, можно попросить телефон хорошего мастера у ветеринара, к которому вы обычно водите своего питомца. Можно обратиться в ассоциацию профессиональных грумеров в вашей стране, так как квалификация состоящих в ней специалистов подтверждается сдачей специальных экзаменов по завершении профессионального обучения, подтверждающих, что они обладают всеми необходимыми теоретическими и практическими знаниями о том, как стричь собак различных пород безопасно, безболезненно и в соответствии с самыми высокими стандартами, предъявляемыми к внешнему виду животных. Следует отметить, что подготовка профессиональных грумеров за-

ключается не только в обучении различным методам стрижки собак. Профессиональный грумер должен в совершенстве знать основы гигиены и безопасности работы, особенности анатомии животных, роста и структуры шерсти, правильные методы стрижки и тримминга собак в соответствии со стандартом конкретной породы, уметь подбирать и рекомендовать средства для ежедневного ухода, например шампуни, с учетом индивидуальных особенностей. Помимо этого, он должен владеть основами психологии, дрессуры и контроля поведения собак для обеспечения безопасной и комфортной обстановки во время работы, в том числе и для животного.

подавляющему большинству собак, независимо от породы, требуется регулярная стрижка, тримминг или бритье шерсти, при этом регулярность процедур в каждом отдельном случае зависит от породы, скорости отрастания шерсти, пожеланий владельца, а также от того, сколько времени вы можете уделять самостоятельному уходу за питомцем на дому. Тем не менее большинство собак необходимо стричь один раз в четыре, шесть, восемь или двенадцать недель. Стрижка собак отдельных пород, в том числе бишонов, пуделей, большинства короткоштриженных терьеров и спаниелей, — задача довольно трудоемкая и ответственная, поэтому им, как правило, рекомендуется делать профессиональную стрижку, в промежутках между которыми за шерстью необходим достаточно частый и тщательный уход на дому, если, конечно, вы не хотите делать все самостоятельно в домашних условиях. Независимо от того, будете ли вы обращаться к профессиональному грумеру или нет, надеюсь, представленные в книге советы и рекомендации помогут вам сделать своего питомца самым красивым, ухоженным и веселым — попробуйте сами и убедитесь, что любить чистую и ухоженную собаку, в которую вложено столько собственных стараний и заботы, не в пример легче!



Алфавитный указатель

А

аллергия 21–23, 25, 39, 60

Б

бешенство 30

болезнь лайма 26, 30

бородавки 138–139

бритье 164

В

влажные салфетки 29, 46–47, 49, 70, 74, 80, 90, 128, 132

воск для ухода за кожей лап 42–43, 138–139

выставка, участие 38, 162–163

Г

гребни 27–28, 55–56, 73, 78, 96, 110, 114, 118, 124, 128, 141

Д

дегельминтизация 31, 32

дерматит 21

З

зубы: уход 16, 18, 47–49, 50

К

кастрация 18, 20, 33–35, 41, 43

клещ чесоточный 24, 27

когти: уход 44–46

колтунорезки 39, 56–57, 160

колтуны 14–15, 17, 34, 37, 39–41, 42, 55

кондиционеры 40, 53, 59–60

Л

линька 11, 13, 15, 20, 33, 35, 37, 39–41, 54

М

масло детское 94, 96

мытьё 50, 64–65, 70–71, 96–97, 102–103, 110–111, 118–119, 128–129, 135–136, 144–145, 152–153

Н

ножницы 34, 39, 56–57

О

ошибки грумеров 10, 161

«ожог трения» 159–160

ожирение 18, 40

П

паразиты 21–22, 24–32

блохи 24–26

вши 27

клещи иксодовые 26

клещи-антропоиды 27–29

круглые черви 31

легочная нематода 32–33

ленточные черви 31–32

стригущий лишай 29

ушной клещ 28–29

перчатка резиновая для груминга 52, 54, 102, 106, 110, 114

пожилые собаки 158–159

порезы и раны 56, 57, 161

Р

рацион 18–20, 22–23, 33, 35

С

слезоподтеки 47, 50

солнцезащитные средства 38, 94

спреи для ухода за шерстью 21, 40, 53, 55, 58

стерилизация, см. *кастрация*

стрижка когтей *43, 44–46, 50, 56–57*

кусачки *44–45, 56*

машинка для полировки когтей *46, 57*

пилки для когтей *56, 43, 45, 46, 56–57*

стрижка шерсти

машинки для стрижки *54–55*

тримминг *96, 130, 164*

У

удаление грязи *38, 42, 47, 54, 58*

Ф

фен профессиональный *84–87, 88–89*

Ч

чистка глаз *47, 50*

чистка ушей *46–47, 50*

Ш

шампуни *58–59*

шерсть: типы *10–12*

гладкошерстный тип *70–73*

голые собаки *94–99*

двухслойный тип *80–83, 126–183*

длинношерстный тип *84–89, 142–149*

жесткий проволокообразный тип *90–99, 150–157*

комбинированный тип *74–79, 116–125*

короткошерстный тип *108–115*

мягкий пушистый тип *84–89, 134–141*

шерсть спицеобразных *130*

шерсть щенков *17, 36, 140*

Щ

щенки *16–17, 18–19, 36*

щетки *28, 41, 52–55, 102*

для придания блеска *102, 110*

массажная *53–54*

пуходерка *52*

резиновая *54*

с короткой щетиной *54*

Фото: если не указано иное, все фотографии, представленные в данной книге, подготовлены Марком Бёрчем (Marc Burch) специально для издательства Interpet Publishing

Bayer HealthCare: 23, 28 (все фото), 29.

Jane Burton, Warren Photographic: 6 верхняя вставка, 6 вставка по центру, 9, 15, 21, 33 нижняя вставка, 34, 44, 92-93, 116-117, 128-129, 138 внизу, 146, 147 сверху, 157 два фото внизу.

Crestock.com: Eric Isselée: 139 в нижнем правом углу.

Dreamstime.com: Eric Isselée: 93 в верхнем правом углу.

Fotolia.com: Callaloo Canis: 12 внизу. Eric Isselée: 16, 139 в верхнем левом углу.

Фото из архива издательства Interpet: 19, 27, 33 сверху, 146 сверху.

iStockphoto.com: Aldra: 37. Bojan Fatur: 170. Eric Isselée: 32, 4, 94. Oliver Kim: 23 сверху. Eric Lam: 138-139. Greg Nicholas: 60 нижняя вставка, 171. Anna Utekhina: 31.

Merial Animal Health Ltd: 25 (вши и клещи).

Shutterstock.com: WilleeCole: 3. Phil Date: 109 в верхнем правом углу. Svetlana Gladkova: 18. Eric Isselée: 99 в левом верхнем углу, 98 в нижнем правом углу, 109 в нижнем правом углу, 156, 157 в левом верхнем углу. Petr Jilek: 36. Kudrashka-a: 58. Vladislav Lebedinski: 98-99. Dina Magnat: 147 в центре. Dariusz Majgier: 24.

GUDJÓN EYÓLFUR ÓLAFSSON: 35. Zoltan Pataki: 39 в правом верхнем углу. Phase4Photography: 11 сверху. Skeletoriad: 93 в левом верхнем углу. Magdalena Szachowska: 99 в правом нижнем углу. Jan de Wild: 39 в левом верхнем углу. Monika Wisniewska: 17.

Издание для досуга

Питер Янг

ПРОФЕССИОНАЛЬНЫЙ УХОД ЗА СОБАКОЙ В ДОМАШНИХ УСЛОВИЯХ

Директор редакции *Е. Капъёв*
Ответственный редактор *М. Лацис*. Редактор *Д. Кириллова*
Художественный редактор *Г. Булгакова*. Технический редактор *М. Печковская*
Компьютерная верстка *Н. Журавлева*. Корректоры *Н. Гайдукова, Е. Холявченко*

В оформлении обложки использованы фотографии:
Utekhina Anna, Photofollies / Shutterstock.com
Используется по лицензии от Shutterstock.com

ООО «Издательство «Эксмо»
127299, Москва, ул. **Клары Цеткин, д. 18/5**. Тел. 411-68-86, 956-39-21.
Home page: www.eksmo.ru E-mail: info@eksmo.ru

Өндіріші: «ЭКСМО» АҚБ Баспасы, 127299, Мәскеу, Клара Цеткин көшесі, 18/5 үй.
Тел. 8 (495) 411-68-86, 8 (495) 956-39-21.

Home page: www.eksmo.ru . E-mail: info@eksmo.ru.

Қазақстан Республикасындағы Өкілдігі: «РДЦ-Алматы» ЖШС, Алматы қаласы,
Домбровский көшесі, 3«а», Б литері, 1 кеңсе. Тел.: 8(727) 2 51 59 89,90,91,92,
факс: 8 (727) 251 58 12 ішкі 107; E-mail: RDC-Almaty@eksmo.kz
Қазақстан Республикасының аумағында өнімдер бойынша шағымды Қазақстан
Республикасындағы Өкілдігі қабылдайды: «РДЦ-Алматы» ЖШС,
Алматы қаласы, Домбровский көшесі, 3«а», Б литері, 1 кеңсе.
Өнімдердің жарамдылық мерзімі шектелмеген.

Оптовая торговля книгами «Эксмо»:

ООО «ТД «Эксмо». 142702, Московская обл., Ленинский р-н, г. Видное,
Белокаменное ш., д. 1, многоканальный тел. 411-50-74.
E-mail: reception@eksmo-sale.ru

**По вопросам приобретения книг «Эксмо» зарубежными оптовыми
покупателями обращаться в отдел зарубежных продаж ТД «Эксмо»**
E-mail: international@eksmo-sale.ru

International Sales: International wholesale customers should contact
Foreign Sales Department of Trading House «Eksmo» for their orders.
international@eksmo-sale.ru

**По вопросам заказа книг корпоративным клиентам, в том числе в специальном
оформлении, обращаться по тел. 411-68-59, доб. 2299, 2205, 2239, 1251.**
E-mail: vipzakaz@eksmo.ru

**Оптовая торговля бумажно-беловыми и канцелярскими товарами для школы
и офиса «Канц-Эксмо»:** Компания «Канц-Эксмо»: 142700, Московская обл., Ленин-
ский р-н, г. Видное-2, Белокаменное ш., д. 1, а/я 5. Тел./факс +7 (495) 745-28-87
(многоканальный), e-mail: kanc@eksmo-sale.ru, сайт: www.kanc-eksmo.ru

Полный ассортимент книг издательства «Эксмо» для оптовых покупателей:

В Санкт-Петербурге: ООО СЗКО, пр-т Обуховской Обороны, д. 84Е.

Тел. (812) 365-46-03/04. **В Нижнем Новгороде:** Филиал ООО «Торговый Дом «Эксмо»
в Нижнем Новгороде, ул. Маршала Воронова, д. 3. Тел. (8312) 72-36-70.

В Ростове-на-Дону: Филиал ООО «Издательство «Эксмо» в г. Ростове-на-Дону,
пр-т Стачки, 243 «А». Тел. +7 (863) 305-09-12/13/14. **В Самаре:** ООО «РДЦ-Самара»,
пр-т Кирова, д. 75/1, литера «Е». Тел. (846) 269-66-70. **В Екатеринбурге:**

ООО «РДЦ-Екатеринбург», ул. Прибалтийская, д. 24а.

Тел. +7 (343) 272-72-01/02/03/04/05/06/07/08. **В Новосибирске:**

ООО «РДЦ-Новосибирск», Комбинатский пер., д. 3. Тел. +7 (383) 289-91-42.

E-mail: eksmo-nsk@yandex.ru. **В Киеве:** ООО «РДЦ-Эксмо-Украина»,

Московский пр-т, д. 6. Тел./факс: (044) 498-15-70/71. **В Донецке:** ул. Артема, д. 160.

Тел. +38 (062) 381-81-05. **В Харькове:** ул. Гвардейцев Железнодорожников, д. 8.

Тел. +38 (057) 724-11-56. **Во Львове:** ул. Бузкова, д. 2. Тел. +38 (032) 245-01-71.

Интернет-магазин: www.knigka.ua. Тел. +38 (044) 228-78-24. В Казахстане:

ТОО «РДЦ-Алматы», ул. Домбровского, д. 3а. Тел./факс (727) 251-59-90/91.
RDC-Almaty@eksmo.kz

Интернет-магазин ООО «Издательство «Эксмо»

www.fiction.eksmo.ru

Розничная продажа книг с доставкой по всему миру.

Тел.: +7 (495) 745-89-14. E-mail: imarket@eksmo-sale.ru

Сведения о подтверждении соответствия издания согласно законодательству РФ
о техническом регулировании можно получить по адресу: <http://eksmo.ru/certification/>

Подписано в печать 15.02.2013. Формат 70×108 1/16.
Гарнитура «Myriad Pro». Печать офсетная. Усл. печ. л. 14,7.
Тираж экз. Заказ

ISBN 978-5-699-53250-6



Красивая и ухоженная собака без преувеличения может стать предметом гордости своего хозяина. Правильный и регулярный уход – залог здоровья и прекрасной физической формы вашего питомца, который требуется не только выставочным собакам.

Думаете, профессиональный уход за собакой в домашних условиях невозможен? Бойтесь не справиться без помощи специалистов? Поверьте, для того чтобы правильно ухаживать за своей собакой, необязательно быть профессиональным специалистом по грумингу.

Благодаря наличию подробных пошаговых фотоинструкций по уходу за различными типами шерсти вы без труда сможете быстро освоить базовые навыки ухода и эффективные способы применения необходимых инструментов.



Питер Янг – победитель чемпионата мира по грумингу, обладатель званий «Лучший грумер года Великобритании» и «Лучший международный грумер года» по версии одного из самых престижных в данной сфере конкурсов Intergrroom. Опытный судья, стилист международного класса и владелец собственного груминг-салона Peters's Posh Pets в Лондоне.

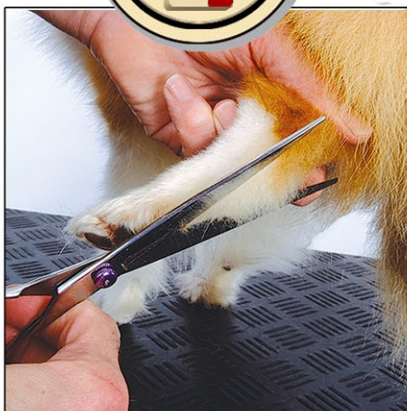

ISBN 978-5-699-53250-6



9 785699 532506 >